LAPORAN AKHIR KEGIATAN

KULIAH KERJA NYATA (KKN) TEMATIK
DESA MEMBANGUN PERIODE II
LEMBAGA PENELITIAN DAN PENGABDIAN MASYARAKAT
UNIVERSITAS NEGERI GORONTALO
TAHUN ANGGARAN 202I

Upaya-upaya Pendampingan untuk Memperkuat Kelembagaan Masyarakat (*Institutional Development*) dalam Proses Pembangunan Berkelanjutan (Desa Bohusami dan Desa Ketapang Kecamatan Gentuma Kabupaten Gorontalo Utara)

Oleh:

Romy Tantu, S.Sos, M.Si. / 0026017404 (Ketua)
Dr. Sri Yulianty Mozin, S.T., MPA./ 0006077509 (Anggota)

Biaya Melalui Dana PNBP UNG, TA 2021

PROGRAM STUDI ADMINISTRASI PUBLIK
JURUSAN ADMINISTRASI PUBLIK
FAKULTAS ILMU SOSIAL
UNIVERSITAS NEGERI GORONTALO
TAHUN 2021

HALAMAN PENGESAHAN
KKN TEMATIK DESA MEMBANGUN PERIODE II TAHUN 2021

1.	Judul Kegiatan	:	Upaya-Upaya Pendampingan untuk Memperkuat Kelembagaan Masyarakat (Institutional Development) dalam Proses Pembangunan Berkelanjutan
2.	Lokasi	:	Desa Bohusami dan Desa Ketapang Kec Gentuma Raya Kab Gorontalo Utara
3.	Ketua Tim Pelaksana		
	a. Nama	:	Romy Tantu, S.Sos, M.Si
	b. NIP	:	197401262006041001
	c. Jabatan/Golongan	:	Asisten Ahli / 3 b
	d. Program Studi/Jurusan	:	Administrasi Publik / Ilmu Administrasi Publik
	e. Bidang Keahlian	:	
	f. Alamat Kantor/Telp/Faks/E-mail	:	085240357092
	g. Alamat Rumah/Telp/Faks/E-mail	:	-
4.	Anggota Tim Pelaksana		
	a. Jumlah Anggota	:	1 orang
	b. Nama Anggota I / Bidang Keahlian	:	Dr. Sri Yulianty Mozin, ST, MPA / Administrasi Publik
	c. Nama Anggota II / Bidang Keahlian	:	-
	d. Mahasiswa yang terlibat	:	30 orang
5.	Lembaga/Institusi Mitra		
	a. Nama Lembaga / Mitra	:	Desa Bohusami dan Desa Ketapang
	b. Penanggung Jawab	:	Kepala Desa
	c. Alamat/Telp./Fax/Surel	:	Desa Bohusami dan Desa Ketapang Kec Gentuma Raya Kab Gorontalo Utara
	d. Jarak PT ke lokasi mitra (km)	:	-
	e. Bidang Kerja/Usaha	:	PEMERINTAHAN DESA
6.	Jangka Waktu Pelaksanaan	:	2 bulan
7.	Sumber Dana	:	PNBP/BLU UNG
8.	Total Biaya	:	Rp. 25.000.000,-

Mengetahui
Dekan Fakultas Ilmu Sosial

(Dr. Zalaecha Ngiu, M.Pd)
NIP. 196705091998032002

Gorontalo, 17 November 2021
Ketua

(Romy Tantu, S.Sos, M.Si)
NIP. 197401262006041001

Mengetahui/Mengesahkan
Ketua LPM UNG

(Prof. Dr. Ismail Isa, M.Si)
NIP. 196105261987031005

RINGKASAN

Pembangunan desa merupakan suatu proses yang mencakup serangkaian kegiatan meliputi perencanaan, pelaksanaan, dan pengawasan pembangunan desa. Masyarakat diamanatkan untuk berperan serta secara aktif. Oleh karenanya, penyelenggaraan KKN Tematik Desa Membangun UNG Tahun 2021 bertujuan untuk mencapai keberhasilan pada tingkat masyarakat dan tingkat pemerintah desa. Pelaksanaan KKN Tematik Desa Membangun UNG Tahun 2021 dalam pelaksanaannya terbagi atas dua tahap. Periode I (pertama), perencanaan pembangunan desa baik RPJM Desa dan RKP Desa dicermati dan diarusutamakan dengan Program Kerja KKN. Pada Periode II (kedua), melanjutkan Program Kerja Periode I dan memperkuat perencanaan dan pelaksanaan kegiatan ekonomi desa.

Metode yang digunakan difokuskan pada 1) Kegiatan-kegiatan mahasiswa yang berkaitan dengan pendampingan perencanaan pembangunan desa; 2) Kegiatan-kegiatan mahasiswa yang berhubungan dengan pendampingan pelaksanaan pembangunan; 3) Kegiatan-kegiatan mahasiswa yang terkait dengan membangun ekonomi desa; 4) Kegiatan-kegiatan mahasiswa yang berkaitan dengan pendokumentasian pengetahuan.

Hasil pengabdian menunjukkan kegiatan-kegiatan pendampingan dalam Program Kerja KKN Tematik Desa Membangun Periode II UNG Tahun 2021 telah mampu memperkuat Kelembagaan Masyarakat (*Institutional Development*) dalam proses pembangunan berkelanjutan di Desa Bohusami dan Desa Ketapang Kecamatan Gentuma Kabupaten Gorontalo Utara. Terjadi peningkatan peran serta aparat pemerintah desa dan masyarakat desa dalam merencanakan pembangunan desa. Selain itu berbagai kegiatan pendampingan telah meningkatkan peran serta masyarakat desa sebagai mitra pemerintah dalam melaksanakan dan mengevaluasi pembangunan. Upaya-upaya inisiasi mahasiswa dalam kegiatan-kegiatan telah meningkatkan kesejahteraan kehidupan masyarakat desa, dan menjadi salah satu sarana hilirisasi pengetahuan. Melalui Program Kerja KKN Tematik Desa Membangun Periode II UNG Tahun 2021 di Desa Bohusami dan Desa Ketapang Kecamatan Gentuma Kabupaten Gorontalo Utara, dapat mendukung peningkatan prinsip partisipasi dalam pembangunan desa, serta luasnya ruang-ruang bagi mahasiswa untuk belajar bersama masyarakat tentang pembangunan desa. Dengan demikian diarahkan untuk memberdayakan masyarakat dalam mewujudkan pembangunan desa berkelanjutan.

Kata Kunci: Pendampingan; Kelembagaan Masyarakat; Pembangunan Berkelanjutan

PRAKATA

Segala puji bagi Alloh Azza wa Jalla Tuhannya alam semesta yang telah menganugrahkan rajanya nikmat berupa kesehatan, keamanan, keselamatan, kelancaran, kemudahan, rezeki yang luas dan kebarokahan, sehingga Tim Pelaksana dapat menyelesaikan penyusunan dan penulisan Laporan Akhir Kuliah Kerja Nyata (KKN) Tematik Desa Membangun Periode II Universitas Negeri Gorontalo (UNG) Tahun 2021 dengan judul "**Upaya-upaya Pendampingan untuk Memperkuat Kelembagaan Masyarakat (*Institutional Development*) dalam Proses Pembangunan Berkelanjutan (Desa Bohusami dan Desa Ketapang Kecamatan Gentuma Kabupaten Gorontalo Utara)**".

Tim Pelaksana menghadapi berbagai tantangan dalam melaksanakan kegiatan pengabdian kepada masyarakat ini. Namun, berkat strategi dan motivasi yang sungguh-sungguh, serius dan tulus dari dari Tim Pelaksana dan bantuan dari berbagai pihak, sehingga kegiatan pengabdian kepada masyarakat ini terlaksana dengan baik. Oleh karena itu, Tim Pelaksana mengucapkan terima kasih kepada berbagai pihak yang telah membantu dan memberikan dorongan dan dukungan selama kegiatan pengabdian kepada masyarakat ini dilaksanakan hingga selesainya laporan akhir ini.

Laporan Akhir Kegiatan ini masih memiliki kekurangan dan kelemahan. Oleh karenanya, Tim Pelaksana sangat mengharapkan saran dan masukan dari berbagai pihak untuk menyempurnakan pelaksanaan kegiatan pengabdian kepada masyarakat ini.

Semoga segala motivasi dan bantuan dari berbagai pihak selama ini, sehingga Tim Pelaksana dapat menyelesaikan kegiatan pengabdian kepada masyarakat mendapatkan limpahan kebaikan, ridho dan pahala dari Allah Azza wa Jalla. Aamiin.

Gorontalo, 18 November 2021

Tim Pelaksana

DAFTAR ISI

Halaman

HALAMAN SAMPUL…..…..……..……...… i
HALAMAN PENGESAHAN..…….……..……...… ii
RINGKASAN.……..……...…... iii
PRAKATA.……..…….…... iv
DAFTAR ISI…….……...……... v
DAFTAR TABEL…….…...…... vi
DAFTAR LAMPIRAN…….……...…... vii

BAB I PENDAHULUAN…… 1
A. Latar Belakang……..…….… 1
B. Tujuan……..……..…...……...……. 3
C. Manfaat Pelaksanaan Program……...…… 3

BAB II TARGET DAN LUARAN……..…..…… 6
A. Target…….……... 6
B. Luaran……..……..... 6

BAB III METODE PELAKSANAAN ……..... 7
A. Persiapan dan Pembekalan..…….……..…….……. 7
B. Uraian Program KKN Tematik..... 11
C. Rencana Aksi Program..... 13

BAB IV HASIL YANG DICAPAI..... 17
A. Gambaran Umum……..……..….. 17
B. Hasil dan Pembahasan..... 22

BAB V PENUTUP..... 34
A. Kesimpulan……..……..……..….. 34
B. Saran……..... 34

DAFTAR PUSTAKA…….…….…….……..……..……... 37

LAMPIRAN……..…… 38
Lampiran 1 : Biodata Ketua dan Anggota Tim Pengusul
Lampiran 2 : Luaran Kegiatan Link Youtube
Lampiran 3 : Luaran Kegiatan Link Berita Online
Lampiran 4 : Submit Jurnal Sibermas
Lampiran 5 : Dokumen RKPDesa

DAFTAR TABEL

Halaman

Tabel 3.1. Uraian Program Kuliah Kerja Nyata (KKN) Tematik Desa Membangun Tahap II UNG Tahun 2021..…….…. 12

Tabel 3.2. Uraian Pekerjaan, Program dan Volume..…….....…..…..... 14

DAFTAR LAMPIRAN

Halaman

Lampiran 1	Biodata Ketua dan Anggota Tim Pengusul……	38
Lampiran 2	Luaran Kegiatan Link Youtube……..…	47
Lampiran 3	Luaran Kegiatan Link Berita Online……..…	49
Lampiran 4	Submit Jurnal Sibermas……..……	51
Lampiran 5	Dokumen RKPDesa ……..……	52

BAB I
PENDAHULUAN

A. Latar Belakang

Pembangunan desa merupakan suatu proses yang mencakup serangkaian kegiatan meliputi perencanaan, pelaksanaan, dan pengawasan pembangunan desa. Masyarakat diamanatkan untuk berperan serta secara aktif. Oleh karenanya, penyelenggaraan KKN Tematik Desa Membangun UNG Tahun 2021 bertujuan untuk mencapai keberhasilan pada tingkat masyarakat dan tingkat pemerintah desa.

Pelaksanaan KKN Tematik Desa Membangun UNG Tahun 2021 dalam pelaksanaannya terbagi atas dua tahap. Periode I (pertama), perencanaan pembangunan desa baik RPJM Desa dan RKP Desa dicermati dan diarusutamakan dengan Program Kerja KKN. Pada Periode II (kedua), melanjutkan Program Kerja Periode I dan memperkuat perencanaan dan pelaksanaan kegiatan ekonomi desa.

Program Kerja KKN merupakan rangkaian aktivitas/ kegiatan mahasiswa selama masa penempatan yang disusun setelah menentukan prioritas kegiatan RPJM Desa/ RKP Desa. Penyusunan Program Kerja KKN tertuang di Modul Pengarusutamaan Program Kerja KKN dalam Perencanaan Desa. Program Kerja KKN juga harus diselaraskan dengan Output dan Indikator Periode I dan Periode II.

Tim Pengusul bersama mahasiswa telah melaksanakan KKN Tematik Desa Membangun Periode I UNG Tahun 2021. Beberapa kegiatan yang telah dilaksanakan terdiri dari: 1) Kegiatan-kegiatan mahasiswa yang berkaitan dengan pendampingan perencanaan pembangunan desa; 2) Kegiatan-kegiatan mahasiswa yang berhubungan dengan pendampingan pelaksanaan, evaluasi pembangunan desa; 3) Kegiatan-kegiatan mahasiswa yang berkaitan dengan upaya inisiasi meningkatkan kehidupan masyarakat desa; 4) Kegiatan-kegiatan mahasiswa yang berkaitan dengan pendokumentasian pengetahuan.

Hasil pengabdian menunjukkan kegiatan-kegiatan pendampingan dalam Program Kerja KKN Tematik Desa Membangun Periode I UNG Tahun 2021 telah mampu meningkatkan peran serta aparat pemerintah desa dan masyarakat desa dalam me*review* perencanaan pembangunan desa, serta mampu meningkatkan peran serta masyarakat desa sebagai mitra pemerintah dalam melaksanakan dan mengevaluasi pembangunan. Melalui Program Kerja KKN Tematik Desa Membangun Periode I UNG Tahun 2021, mahasiswa mampu melakukan upaya-upaya inisiasi dalam meningkatkan kehidupan masyarakat desa. KKN Tematik Desa Membangun menjadi salah satu sarana hilirisasi pengetahuan desa bagi Universitas Negeri Gorontalo.

Keberhasilan Program Kerja KKN Tematik Desa Membangun Periode I UNG Tahun 2021 mampu meningkatkan prinsip partisipasi dalam pembangunan desa (*participatory development*) dan telah memperluas ruang-ruang bagi mahasiswa untuk belajar bersama masyarakat desa tentang pembangunan desa (*learning society*).

Memperhatikan kemajuan masyarakat desa yang dicapai pada Periode I, maka pada Periode II selanjutnya akan dilaksanakan beberapa kegiaatan terdiri dari: 1) Kegiatan-kegiatan mahasiswa yang berkaitan dengan pendampingan perencanaan pembangunan desa. Sebagai catatan, untuk Periode II ini mahasiswa mempelajari program dan kegiatan KKN yang telah dilakukan oleh mahasiswa Periode I; 2) Kegiatan-kegiatan mahasiswa yang berhubungan dengan pendampingan pelaksanaan pembangunan. Sebagai catatan, untuk Periode II ini mahasiswa mempelajari dan meneruskan yang telah dilakukan oleh mahasiswa Periode I. Tidak menutup kemungkinan mahasiswa mengundang masyarakat secara lebih massif; 3) Kegiatan-kegiatan mahasiswa yang terkait dengan membangun ekonomi desa; 4) Kegiatan-kegiatan mahasiswa yang berkaitan dengan pendokumentasian pengetahuan.

Program Kuliah Kerja Nyata (KKN) Tematik Desa Membangun Periode II UNG Tahun 2021 berjudul: ”**Upaya-upaya Pendampingan untuk Memperkuat Kelembagaan Masyarakat (*Institutional Development*) dalam Proses Pembangunan Berkelanjutan**”.

B. Tujuan

Tujuan Program Kuliah Kerja Nyata (KKN) Tematik Desa Membangun Periode II UNG Tahun 2021 ini yaitu:

1. Tujuan jangka pendek yaitu untuk:
    a. Kuliah Kerja Nyata (KKN) Tematik Desa Membangun Periode II UNG Tahun 2021 dalam mewujudkan percepatan pencapaian pembangunan desa berkelanjutan.
    b. Meningkatkan peran serta aparat pemerintah desa dan masyarakat desa dalam merencanakan pembangunan desa.
    c. Meningkatkan peran serta masyarakat desa sebagai mitra pemerintah dalam melaksanakan dan mengevaluasi pembangunan.
    d. Upaya-upaya inisiasi mahasiswa dalam meningkatkan kesejahteraan kehidupan masyarakat desa.
    e. Menjadi salah satu sarana hilirisasi pengetahuan.
2. Tujuan jangka menengah yaitu untuk:
    a. Peningkatan prinsip partisipasi dalam pembangunan desa.
    b. Luasnya ruang-ruang bagi mahasiswa untuk belajar bersama masyarakat tentang pembangunan desa.
3. Tujuan jangka panjang yaitu memberdayakan masyarakat dalam mewujudkan pembangunan desa berkelanjutan.

C. Manfaat Pelaksanaan Program

Pelaksanaan Program Kuliah Kerja Nyata (KKN) Tematik Desa Membangun Periode II UNG Tahun 2021 diharapkan memberikan manfaat sebagai berikut:

1. Bagi Mahasiswa
    a. Memberikan pengalaman belajar dan bekerja kepada para mahasiswa tentang penerapan dan pengembangan ilmu dan teknologi di luar kampus.
    b. Melatih para mahasiswa agar lebih terampil dalam memecahkan masalah yang ada dalam masyarakat agar dapat mampu memberdayakan masyarakat desa itu sendiri.

c. Mendalami penghayatan mahasiswa terhadap manfaat ilmu pengetahuan yang dipelajari bagi pelaksanaan pembangunan.
d. Melalui pengalaman belajar dan bekerja dalam melaksanakan kegiatan pemberdayaan masyarakat secara langsung, akan menumbuhkan sifat profesional pada diri mahasiswa.
e. Mendalami dan menghayati adanya hubungan ketergantungan dan keterkaitan kerjasama antar sektor.

2. Bagi Masyarakat, Mitra dan Pemerintahan Daerah
   a. Memperoleh bantuan pemikiran dan ilmu pengetahuan dalam merencanakan dan melaksanakan pembangunan khususnya dalam upaya peningkatan peran serta masyarakat desa sebagai mitra pemerintah dalam dalam perencanaan, pelaksanaan dan evaluasi hasil pembangunan desa.
   b. Memperoleh cara-cara baru yang dibutuhkan untuk merencanakan, merumuskan, dan melaksanakan pembangunan.
   c. Terbentuknya kader-kader penerus pembangunan dalam masyarakat, sehingga terjamin kelanjutan upaya pembangunan.
   d. Memajukan institusi.
   e. Terbentuknya *link and match* antara dunia pendidikan tinggi dengan masyarakat sebagai *stakeholder*.
3. Bagi Perguruan Tinggi
   a. Memperoleh umpan balik sebagai hasil pengintegrasian mahasiswanya dengan proses pembangunan di tengah-tengah masyarakat, sehingga kurikulum, materi perkuliahan dan pembangunan ilmu pengetahuan yang diasuh di perguruan tinggi dapat lebih disesuaikan dengan tuntutan nyata dari pembangunan.
   b. Memperoleh berbagai kasus yang berharga yang dapat digunakan sebagai contoh dalam memberikan materi perkuliahan dan menemukan berbagai masalah untuk pengembangan penelitian.
   c. Memperoleh hasil kegiatan mahasiswa, dapat menelaah dan merumuskan keadaan/ kondisi masyarakat yang berguna bagi pengembangan ilmu pengetahuan, teknologi dan seni serta dapat mendiagnosa secara tepat

kebutuhan masyarakat, sehingga ilmu pengetahuan, teknologi dan seni yang diamalkan dapat sesuai dengan tuntutan nyata.

d. Meningkatkan, memperluas dan mempererat kerja sama dengan instasi terkait atau departemen lain melalui kerjasama mahasiswa yang melaksanakan.

BAB II
TARGET DAN LUARAN

A. Target

Target yang akan dicapai dalam pelaksanaan Program Kuliah Kerja Nyata (KKN) Tematik Desa Membangun Periode II UNG Tahun 2021 adalah terlaksananya Program KKNT Desa Membangun melalui program Pengabdian Masyarakat dalam Pencapaian *SDGs*.

B. Luaran

Luaran wajib Program Kuliah Kerja Nyata (KKN) Tematik Desa Membangun Periode II UNG Tahun 2021 yaitu:

1. Dokumen dan Data Desa.
2. Artikel Ilmiah di Jurnal Pengabdian kepada Masyarakat Sibermas Tahun 2021.
3. Publikasi di Media Masa *Online*.
4. Video Kegiatan yang dipublikasikan di *Youtube*.
5. Laporan Wajib:
   a. Laporan Hasil Pelaksanaan KKN
   b. Buku Catatan Harian Kegiatan
   c. Buku Catatan Keuangan
   d. Laporan Kegiatan Mahasiswa

BAB III
METODE PELAKSANAAN

A. Persiapan dan Pembekalan

Persiapan dan pembekalan dalam Program Kuliah Kerja Nyata (KKN) Tematik Desa Membangun Periode II UNG Tahun 2021 dilakukan oleh mahasiswa, dosen dan kelompok sasaran.

1. Persiapan dan pembekalan oleh mahasiswa

Persiapan dan pembekalan oleh mahasiswa meliputi:

a. Persiapan administrasi

Pelaksanaan kegiatan Kuliah Kerja Nyata (KKN) Tematik ini dimulai dari pemrograman mata kuliah Kuliah Kerja Nyata (KKN) pada KRS *Online*. Persyaratan lengkap bagi mahasiswa yang akan terlibat dalam pelaksanaan Kuliah Kerja Nyata (KKN) Tematik sebagai berikut:

1) Calon peserta telah menyelesaikan 115 SKS, baik kependidikan maupun non kependidikan yang telah diatur secara otomatis melalui pengaturan pengambilan mata kuliah Kuliah Kerja Nyata (KKN) di Sistem Informasi Akademik UNG.
2) Calon peserta harus memprogram Kuliah Kerja Nyata (KKN) melalui KRS pada tahun berjalan.
3) Mekanisme pendaftaran peserta Kuliah Kerja Nyata (KKN) Tematik dengan alur sebagai berikut:
   a) Mahasiswa wajib memprogramkan dan menginput mata kuliah KKS secara *online*.
   b) Mahasiswa wajib mengisi biodata online melalui *http://lpm.ung.ac.id*.
   c) Biodata mahasiswa di*print-out*, kemudian dimasukkan ke LPM (dengan melengkapi berkas pada poin dibawah ini) untuk divalidasi.
   d) Setelah dinyatakan valid, mahasiswa diberi pengantar untuk membayar biaya pendaftaran Kuliah Kerja Nyata (KKN) Tematik di Bank.

e) Bukti (slip) asli pembayaran pendaftaran Kuliah Kerja Nyata (KKN) Tematik dimasukkan ke LPM.
f) Pada saat pendaftaran calon peserta melengkapi berkas sebagai berikut:
   - Transkrip nilai dari Jurusan/ Program Studi diketahui Wakil Dekan I.
   - Surat keterangan berbadan sehat dari dokter.
   - Memasukkan pas photo warna 3x4 cm (1 lembar) dan 2x3 cm (1 lembar).
g) Membayar biaya pendaftaran Rp.600.000,- (enam ratus ribu rupiah) ke rekening Rektor UNG melalui bank yang ditunjuk panitia atas nama Rektor Universitas Negeri Gorontalo.

b. Persiapan waktu

Mengingat waktu pelaksanaan Kuliah Kerja Nyata (KKN) Tematik ini dilaksanakan di tengah pandemic Covid-19, sedangkan jangka waktu pelaksanaan selama 45 hari, maka waktu pelaksanaannya dilakukan efektif dalam 45 hari dimulai dari tanggal 14 September sampai dengan 3 November 2021.

c. Persiapan pengetahuan dan keterampilan

Mahasiswa yang melaksanakan kegiatan ini berasal dari berbagai program studi di lingkungan Universitas Negeri Gorontalo yang diyakini memiliki dasar ilmu pengetahuan dan keterampilan yang dibutuhkan dalam mewujudkan capaian kinerja dalam Kuliah Kerja Nyata (KKN) Tematik Desa Membangun Periode II UNG Tahun 2021.

d. Persiapan sarana dan prasarana

Bersama-sama dengan Dosen Pembimbing Lapangan menyiapkan sarana dan prasarana yang dibutuhkan selama pelaksanaan kegiatan Kuliah Kerja Nyata (KKN) Tematik Desa Membangun Periode II UNG Tahun 2021.

2. Persiapan dan Pembekalan oleh Dosen Pembimbing Lapangan

Persiapan oleh dosen pembimbing lapangan meliputi:

a. Persiapan administrasi proses

Pelaksanaan kegiatan Kuliah Kerja Nyata (KKN) Tematik ini dari sisi Dosen Pembimbing Lapangan dimulai dari pengusulan proposal pengabdian secara *online* melalui *website* *http://lpm.ung.ac.id*. Usulan dari dosen ini akan diproses oleh Sub Bagian Akademik Fakultas Ekonomi UNG dan selanjutnya akan masuk ke tim LPM UNG.

b. Persiapan pengetahuan dan keterampilan

Dosen pelaksana kegiatan Kuliah Kerja Nyata (KKN) Tematik ini adalah dosen Jurusan Manajemen Program Studi Ilmu Administrasi Publik bidang keahlian Manajemen Pelayanan Publik dibantu oleh tenaga ahli bidang pemerintahan yang dibutuhkan untuk melaksanakan pengabdian dengan tema tersebut di atas, sehingga bisa mendapatkan hasil yang maksimal.

c. Persiapan sarana dan prasarana

Bersama-sama dengan mahasiswa peserta Kuliah Kerja Nyata (KKN) Tematik menyiapkan tempat dan bahan-bahan yang diperlukan untuk melaksanakan kegiatan Kuliah Kerja Nyata (KKN) Tematik Desa Membangun Periode II UNG Tahun 2021.

Mekanisme persiapan dan pembekalan Kuliah Kerja Nyata (KKN) Tematik Desa Membangun Periode II UNG Tahun 2021 meliputi tahapan utama sebagai berikut:

1) Perekrutan mahasiswa peserta Kuliah Kerja Nyata (KKN) Tematik yang sudah ditetapkan oleh pihak LPM UNG.
2) Koordinasi dengan Pemerintah Desa Biluhu Tengah sebagai lembaga mitra dalam hal ini adalah Kepala Desa dan Kepala Dusun, serta elemen masyarakat.
3) Pembekalan (*coaching*) dan pengasuransian mahasiswa.
4) Penyiapan sarana bantuan alat dan perlengkapan.

Adapun materi pembekalan pada mahasiswa mencakup:

1) Sesi *coaching*
   a) Fungsi mahasiswa dalam Kuliah Kerja Nyata (KKN) Tematik Desa Membangun Periode II UNG Tahun 2021 oleh Kepala LPM UNG.
   b) Panduan dan pelaksanaan program Kuliah Kerja Nyata (KKN) Tematik oleh Ketua Kuliah Kerja Nyata (KKN) Tematik Desa Membangun Periode II UNG Tahun 2021.
   c) Penguatan Potensi Desa Biluhu Tengah Kecamatan Biluhu Kabupaten Gorontalo Menuju Percepatan Pencapaian Pembangunan Desa Berkelanjutan oleh Dosen Pembimbing Lapangan.
2) Sesi simulasi

   Materi Pembangunan Desa merupakan bahan-bahan acuan yang disediakan bagi mahasiswa untuk melaksanakan tugas KKN melakukan pendampingan di desa. Materi tersebut diharapkan dapat memperkaya pengetahuan mahasiswa dalam memahami proses-proses perencanaan pembangunan desa baik RPJM Desa, RKP Desa, Teknik Pengkajian Desa, Kerja Sama Antardesa, BUM Desa dan lain sebagainya. Adapun instrumen/modul yang dimaksud sebagai berikut:

   a) Teknik Penyusunan RPJM Desa

      Materi ini menjelaskan mengenai prinsip-prinsip perencanaan pembangunan desa yang diatur dalam peraturan perundang-undangan. Modul ini disediakan agar mahasiswa memahami konsep dan implementasi prinsip-prinsip tersebut ketika melakukan tugas di desa. Selain itu mahasiswa juga dapat merefleksikan prinsip-prinsip tersebut dengan masyarakat, pemerintah desa, dan stakeholder di desa. Modul ini menjelaskan langkah-langkah penyusunan RPJM Desa berdasarkan peraturan perundang-undangan. Mahasiswa diharapkan dapat menguasai modul ini dan berkontribusi dalam implementasi pembangunan di desa.

   b) Teknik Penyusunan RKP Desa

      Materi ini menjelaskan langkah penyusunan RKP Desa berdasarkan peraturan perundang-undangan. Mahasiswa diharapkan dapat menguasai dan berkontribusi untuk melahirkan perencanaan KKN yang dibutuhkan oleh masyarakat desa.

c) Teknik Pengkajian Keadaan Desa

Materi ini menjelaskan mengenai beberapa teknik dalam penggalian potensi dan permasalahan desa sebagai bahan penyusunan perencanaan pembangunan desa. Mahasiswa diharapkan dapat mempraktikkan beberapa teknik dalam modul agar perencanaan KKN yang akan dijalankan dapat lebih sesuai dengan kebutuhan desa.

d) Pemberdayaan Masyarakat

Materi ini menjelaskan mengenai konsep, prinsip, dan langkah dalam pemberdayaan masyarakat. Mahasiswa diharapkan dapat memahami konsep dan prinsip pemberdayaan, serta mengaplikasikannya dalam kegiatan KKN.

e) Kerja Sama Desa

Materi kerja sama dasa ini dimaksudkan untuk memberikan gambaran tentang makna dan arti pentingnya kerja sama desa, termasuk di dalamnya memuat tentang tata cara kerja sama desa, jenis-jenis kerja sama desa, aturan yang berlaku dalam kerja sama desa, serta manfaat kerja sama desa.

f) BUM Desa

Materi ini memberikan gambaran mengenai pengertian dan mekanisme pembentukan BUM Desa serta contoh praktik baik pengelolaan BUM Desa yang telah ada. Modul ini diharapkan dapat menjadi rujukan awal bagi mahasiswa, pendamping desa maupun masyarakat desa untuk mengenal BUM Desa lebih dekat.

B. Uraian Program KKN Tematik Desa Membangun

Bentuk program secara umum yang dilaksanakan oleh dosen dan mahasiswa peserta Program Kuliah Kerja Nyata (KKN) Tematik Desa Membangun Periode II UNG Tahun 2021 saat di lokasi selama 45 hari pelaksanaan program adalah sebagai berikut:

Tabel 3.1. Uraian Program Kuliah Kerja Nyata (KKN) Tematik Desa Membangun Periode II UNG Tahun 2021

Lingkup Program Kerja KKNT	Kegiatan
Kegiatan-kegiatan mahasiswa yang berkaitan dengan pendampingan perencanaan pembangunan desa (Lihat Output 1.1). Pada Periode II ini mahasiswa mempelajari program dan kegiatan KKN yang telah dilakukan oleh mahasiswa Periode I.	• Mendampingi masyarakat desa dalam perencanaan pembangunan desa. • Mendampingi kader pemberdayaan masyarakat desa melakukan dialog dengan masyarakat dalam perencanaan pembangunan desa. • Sosialisasi dalam peningkatan pemahaman peran pemerintahan desa. • Bimbingan penyusunan proposal kegiatan yang berwawasan pembangunan partisipatif. • Mendampingi kader pemberdayaan dan pemerintah desa mengarusutamakan program kerja KKN kedalam perencanaan pembangunan desa.
Kegiatan-kegiatan mahasiswa yang berhubungan dengan pendampingan pelaksanaan dan evaluasi pembangunan. (Lihat Output 1.2). Untuk Periode II ini mahasiswa mempelajari dan meneruskan yang telah dilakukan oleh mahasiswa Periode I. Tidak menutup kemungkinan mahasiswa mengundang masyarakat secara lebih massif.	• Mendampingi masyarakat desa dalam pelaksanaan pembangunan desa. • Mendampingi masyarakat desa dalam monitoring dan evaluasi pembangunan desa. • Mendampingi kader pemberdayaan masyarakat desa dalam pelaksanaan pembangunan desa. • Mendampingi kader pemberdayaan melakukan monitoring dan evaluasi hasil-hasil pembangunan desa. • Mendampingi pemerintah desa dalam meningkatkan kualitas pelaksanaan program pembangunan desa.

	• Mendampingi pemerintah desa melakukan monitoring dan evaluasi hasil-hasil pembangunan desa.
Kegiatan-kegiatan mahasiswa yang terkait dengan membangun ekonomi desa. (Lihat Output 2.1 dan Output 2.2).	• Menginisiasi kerja sama Antar Desa. • Fasilitasi bimbingan teknis dalam pengembangan usaha masyarakat. • Literasi keuangan. • Sosialisasi BUMDesa. • Pendampingan dalam pengembangan lembaga ekonomi desa/BUMDesa. • Mengomunikasikan potensi pengembangan kerja sama desa dan BUMDesa kepada LPPM untuk dapat ditindaklanjuti oleh Dosen melalui kegiatan Pengabdian Masyarakat Perguruan Tinggi.
• Kegiatan-kegiatan mahasiswa yang berkaitan dengan pendokumentasian pengetahuan. (Lihat Output 2.3).	• Penyusunan buku laporan KKN. • Pembuatan dokumentasi kegiatan KKN (foto, video, materi sosialisasi, RPJM Desa, RKP Desa, PeraturanPeraturan Desa, dll).

C. Rencana Aksi Program

Program Kuliah Kerja Nyata (KKN) Tematik Desa Membangun Periode II UNG Tahun 2021 berlangsung pada minggu I Agustus sampai dengan minggu I Oktober 2021 yang dalam pentahapannya sebagai berikut:

1. Pelepasan mahasiswa Kuliah Kerja Nyata (KKN) Tematik oleh Rektor UNG.
2. Pengantaran mahasiswa peserta Kuliah Kerja Nyata (KKN) Tematik ke lokasi.
3. Penyerahan peserta Kuliah Kerja Nyata (KKN) Tematik ke lokasi oleh Dosen Pembimbing Lapangan kepada panitia pejabat setempat.
4. Pengarahan lapangan oleh Dosen Pembimbing Lapangan (DPL).
5. Monitoring dan evaluasi per dua minggu kegiatan.

6. Monitoring dan evaluasi pertengahan kegiatan.
7. Monitoring dan evaluasi akhir kegiatan Kuliah Kerja Nyata (KKN) Tematik.
8. Penarikan mahasiswa peserta Kuliah Kerja Nyata (KKN) Tematik.

Pekerjaan yang akan dilakukan oleh mahasiswa dan dihitung dalam volume 144 Jam Kerja Efektif Mahasiswa (JKEM) dalam sebulan. Rata-rata JKEM per hari adalah 4.8 jam sebagai acuan. Uraian tabel dalam bentuk program dan jumlah mahasiswa pelaksana sebagaimana Tabel 3.2. di bawah ini.

Tabel 3.2. Uraian Pekerjaan, Program dan Volume

No	Nama Pekerjaan	Program	Volume (JKEM)	Jumlah Mhs
1	Pendampingan perencanaan pembangunan desa.	• Pendampingan masyarakat desa dalam perencanaan pembangunan desa. • Pendampingan kader pemberdayaan masyarakat desa melakukan dialog dengan masyarakat dalam perencanaan pembangunan desa. • Sosialisasi dalam peningkatan pemahaman peran pemerintahan desa. • Bimbingan penyusunan proposal kegiatan yang berwawasan pembangunan partisipatif. • Pendampingan kader pemberdayaan dan pemerintah desa mengarusutamakan program kerja KKN	2304	4 orang mahasiswa

		kedalam perencanaan pembangunan desa.		
2	Pendampingan pelaksanaan, evaluasi pembangunan desa.	• Pendampingan masyarakat desa dalam pelaksanaan pembangunan desa. • Pendampingan masyarakat desa dalam monitoring dan evaluasi pembangunan desa. • Pendampingan kader pemberdayaan masyarakat desa dalam pelaksanaan pembangunan desa. • Pendampingan kader pemberdayaan melakukan monitoring dan evaluasi hasil-hasil pembangunan desa. • Pendampingan pemerintah desa dalam meningkatkan kualitas pelaksanaan program pembangunan desa. • Pendampingan pemerintah desa melakukan monitoring dan evaluasi hasil-hasil pembangunan desa.	2304	5 orang mahasiswa
3	Membangun ekonomi desa.	• Penginisiasi an kerja sama Antar Desa. • Fasilitasi bimbingan teknis dalam pengembangan usaha masyarakat. • Literasi keuangan.	2016	3 orang mahasiswa

		• Sosialisasi BUMDesa. • Pendampingan dalam pengembangan lembaga ekonomi desa/BUMDesa. • Pengomunikasian potensi pengembangan kerja sama desa dan BUMDesa kepada LPPM untuk dapat ditindaklanjuti oleh Dosen melalui kegiatan Pengabdian Masyarakat Perguruan Tinggi.		
4	Pendokumentasian pengetahuan	• Penyusunan buku laporan KKN • Penyusunan dan pembuatan luaran Program KKN • Pembuatan dokumentasi kegiatan KKN (foto, video, materi sosialisasi, RPJM Desa, RKP Desa, PeraturanPeraturan Desa, dll)	2016	3 orang mahasiswa
Total Volume Kegiatan			**8640**	**15 Orang Mahasiswa**

BAB IV
HASIL YANG DICAPAI

A. Gambaran Umum

1. Desa Bohusami

Desa Bohusami merupakan desa yang dimekarkan dari Desa Gentuma pada tahun 2010 dengan luas wilayah kurang lebih 1500 Ha. Dengan semangat perjuangan Kepala Desa saat itu Rauf Jailolo lahirlah desa pemekaran pada tanggal 17 Januari 2010 yang diberi nama *Desa Bohusami*. Pejabat kepala desa adalah Dicky Mapakliey selama kurang lebih 1 tahun, kemudian pada tahun 2018 masa jabatan dari bapak Dicky Mapakliey telah berakhir. Untuk menjalankan tugas pemerintahan di Bohusami maka Bupati Gorontalo Utara mengangkat Bapak Jus a. Ratag, S.Pd sebagai pejabat sementara mulai tanggal 1 April 2018 hingga Januari 2019. Setelah diadakan pemilihan kepala desa secara serentak pada tanggal 11 Desember 2018, Bunda Drice Irena Lalenoh terpilih menjadi kepala desa devinitif yang kedua.

Desa Bohusami adalah salah satu desa di Kecamatan Gentuma Raya terletak dari arah utara ke barat dengan batas-batas sebagai berikut:

- Sebelah utara berbatasan dengan Desa Ketapang
- Sebelah timur berbatasan dengan Desa Gentuma
- Sebelah selatan berbatasan dengan Desa Langke
- Sebelah barat berbatasan dengan Desa Molonggota-Motomingo

Desa Bohusami memiliki luas wilayah ±1.500 Ha dan secara administratif wilayah pemerintahan desa terdiri dari 3 (tiga) Dusun yaitu:

- Desa Soklat Barat
- Desa Soklat Tengah
- Desa Soklat Timur

Kondisi sosial budaya masyarakat Desa Bohusami dapat digambarkan jumlah usia produktif lebih banyak dibandingkan dengan usia anak-anak dan lansia. Dari jumlah penduduk yang berada pada kategori usia produktif laki-laki lebih sedikit dari perempuan.

Usia		Jumlah Jiwa		Total
		L	P	
1.	0-16 Tahun	44 Jiwa	49 Jiwa	93 Jiwa
2.	17-55 Tahun	87 Jiwa	87 Jiwa	174 Jiwa
3	Diatas 55 Tahun	85 Jiwa	21 Jiwa	106 Jiwa
	Jumlah Penduduk		477 Jiwa	
	Jumlah KK		47 KK	

Kondisi Desa Bohusami dilihat dari kesejahteraan social penduduknya secara umum masih tetap didominasi oleh sejumlah KK Prasejahtera bahkan KK miskin.

- Jumlah KK prasejahtera : 32 KK
- Jumlah KK sejahtera : 10 KK
- Jumlah KK kaya : 12 KK
- Jumlah KK sedang : 39 KK
- Jumlah KK miskin : 54 KK (tabel)

Dari sisi mata pencahariannya penduduk Desa Bohusami didominasi oleh petani, nelayan, hal ini disebabkan oleh posisi wilayah Desa Bohusami berada pada pesisir pantai dan pegunungan, namun demikian ada pula beberapa penduduk yang memilih profesi lainnya.

1. Petani 57 orang
2. Pedagang 4 orang
3. Tukang 10 orang
4. Karyawan 19 orang
5. PNS 25 orang
6. Buruh Harian Lepas 93 orang
7. Penambang -
8. Perangkat Desa 9 orang
9. Ibu Rumah Tangga 147 orang

10. Nelayan 4 orang
11. Wiraswasta 28 orang
12. Pelajar 61 orang
13. Belum Bekerja 73 orang

Agama yang mayoritas dipeluk oleh penduduk Desa Bohusami adalah agama Kristen.

1. Islam 187 Jiwa
2. Kristen 290 Jiwa
3. Hindu -
4. Buddha -

Kesadaran tentang pentingnya pendidikan masih terlalu rendy di Desa Bohusami terlihat dari data dibawah ini:

1. Tidak Tamat SD 20 orang
2. SD 61 orang
3. SLTP 35 orang
4. SLTA 20 orang
5. Diploma/Sarjana 25 orang

Namun Desa Bohusami dalam penyelenggaraan pendidikan setiap tahun mengalami peningkatan, hal ini ditunjukkan dengan menurunya jumlah penduduk buta huruf. Sedangkan sarana pendidikan formal dan non formal terus diupayakan dalam rangka meningkatkan kualitas peserta didik, Pemerintah Desa beserta warga masyarakat sedang melakukan peningkatan sarana pendidikan berupa pembangunan rehabilitasi sarana pendidikan.

2. Desa Ketapang

Pada awalnya Desa Ketapang adalah salah satu Dusun bagian wilayah dari Desa Gentuma di Kecamatan Atinggola Kabupaten Gorontalo Utara. Asal mula disebut sebagai *"KETAPANG"* berasal dari nama tumbuhan yang tumbuh disepanjang pantai dan tumbuhan ini kokoh menahan terpaan ombak pada saat air

laut pasang surut. Pada tahun 2010 Desa Gentuma dimekarkan menjadi 3 desa, yakni Desa Pasalae, Desa Bohusami dan Desa Ketapang.

Desa ketapang dibentuk pada tanggal 22 Desember 2010 dipimpim oleh seorang PLH yang bernama Harmawi Biahimo, pada bulan Januari 2012 Desa Ketapang mengadakan Pemilihan Kepala Desa dan diikuti oleh 3 calon kepala Desa, dan Kepala Desa terpilih pada saat itu adalah Yudiks Teling sebagai kepala Desa definitif, kemudian pada tahun 2013 kepala desa terpilih mengundurkan diri sebagai kepala desa, yang kemudian kepala desa dijabat langsung oleh Bapak Surianto Bakari, S.E sampai dengan saat ini. Desa Ketapang mempunyai Batas-batas wilayah, yaitu :

- Sebelah Utara : Berbatasan dengan Laut Sulawesi
- Sebelah Timur : Berbatasan dengan Desa Pasalae
- Sebelah Selatan : Berbatasan dengan Desa Gentuma
- Sebelah Barat : Berbatasan dengan Desa Molonggota

Dari segi kesejateraan sosial, meskipun Desa Ketapang merupakan desa paling dekat dengan ibukota kecamatan namun dari data yang terlihat di bawah ini kondisi kesejateraan penduduknya secara umum masih tetap didominasi oleh sejumlah KK prasejahtera bahkan KK miskin.

- Jumlah KK prasejahterah : 100 KK
- Jumlah KK sejahterah : 75 KK
- Jumlah KK Kaya : 3 KK
- Jumlah KK Sedang : 18 KK
- Jumlah KK Miskin : 157 KK

Dari sisi mata pencaharian pemduduk desa ketapang didominasi oleh pedagang, petani, PNS, dan wiraswasta serta karyawan, hal ini disebabkan oleh posisi wilayah desa ketapang berada ditengah ibukota kecamatan, namun demikian ada pula beberapa penduduk yang memilih menjadi petani meskipun lahannya berada diluar wilayah Desa Ketapang dan profesi lainnya seperti pada data di bawah ini :

- ✓ Petani : 99 Orang
- ✓ Pedagang : 9 Orang
- ✓ Tukang : 5 Orang
- ✓ Karyawan : Orang
- ✓ PNS : 11 Orang
- ✓ Pensiuanan : 5 Orang
- ✓ TNI/POLRI : 3 Orang
- ✓ Perangkat desa : 20 Orang
- ✓ Jasa : 15 Orang
- ✓ Industri kecil : 20 Orang
- ✓ Pengrajin : 10 Orang
- ✓ Wiraswasta : 25 Orang
- ✓ Tukang jahit : 4 Orang
- ✓ Peternak : 15 Orang

Hampir seluruh warga Desa Ketapang adalah muslim (Islam) dan sebagian kecilnya beragama Kristen seperti yang ditunjukkan data di bawah ini :

- ✓ Islam : 738 Orang
- ✓ Kristen : 139 Orang
- ✓ Hindu : -
- ✓ Budha : -

Kebudayaan asli seperti turunani, buruda, tanggamo dewasa ini sudah tidak terlalu dikenal lagi disebabkan oleh pergeseran nilai budaya dengan masuknya budaya barat seperti band, organ dan karaoke. Hal ini perlu mendapatkan perhatian serius dari seluruh lapisan masyarakat untuk menggali dan melestarikan kembali budaya dimaksud, termasuk dana-dana tradisonal, dikili (dzikir) Dan kelompok zamrah (dana-dana tradisional) serta mi’raj (perayaan isra mi’raj). Khusus untuk adat upacara pernikahan dan upacara penguburan masih tetap terpelihara dengan baik

Kesadaran tentang pentingnya pendidikan cukup tinggi di Desa Ketapang terlihat dari data di bawah ini :

- ✓ Tidak Tamat SD : 103 Orang
- ✓ SD : 289 Orang
- ✓ SLTP : 160 Orang
- ✓ SLTA : 50 Orang
- ✓ Diploma/Sejarah : 6 Orang

Desa Ketapang dalam penyelenggaran pendidikan setiap tahun mengalami peningkatan, hal ini ditunjukkan dengan minimnya jumlah penduduk buta huruf. Sedangkan sarana pendidikan formal cukup memadai, dalam rangka meningkatkan kualitas peserta didik pemerintah desa beserta warga masyarakat sedang melakukan peningkatan sarana pendidikan berupa rehabilitas sarana pendidikan.

Berikut ini adalah data penunjang sarana pendidikan berikut peserta didik yang ada di desa ketapang :

- ✓ Taman kanak-kanak

  jumlah gedung : 1 Buah
  Jumlah guru : 2 Orang
  Jumlah Murid : 59 Orang
- ✓ SD/MI

  Jumlah Gedung : 1 Buah
  Jumlah Guru : 6 Orang
  Jumlah Murid : Orang

B. Hasil dan Pembahasan

Hasil

1. Desa Bohusami

Hasil yang dicapai dalam pelaksanaan Program KKN Tematik Desa Membangun UNG Periode II Tahun 2021 di Desa Bohusami Kecamatan Gentuma Raya kabupaten Gorontalo Utara terwujud dalam berbagai program yang menjadi prioritas dalam RKP-Desa dan RPJM Desa Bohusami yang telah memenuhi target yang telah ditetapkan sebelumnya.

a. Kegiatan-kegiatan mahasiswa yang berkaitan dengan pendampingan perencanaan pembangunan desa (Sesuai Output 1.2)

Kegiatan-kegiatan mahasiswa peserta Program Kerja KKN Tematik Desa Membangun Periode II UNG Tahun 2021 yang berkaitan dengan pendampingan perencanaan pembangunan Desa Bohusami Kecamatan Gentuma Raya Kabupaten Gorontalo Utara, terdiri dari:

1) Melakukan asesmen kebutuhan masyarakat desa secara partisipatif oleh masyarakat (dan kader pemberdayaan desa).
2) Mengomunikasikan hasil asesmen kepada Pemerintahan Desa dan menyampaikannya pada pertemuan desa sebagai bahan dan data awal untuk penyusunan/ revisi/ pengembangan RPJMDesa dan RKPDesa.
3) Membantu perumusan materi untuk penyusunan atau revisi RPJM Desa.
4) Membantu perumusan materi untuk penyusunan RKP Desa tahun berikutnya.
5) Memfasilitasi pertemuan desa untuk membahas masukan dari hasil asesmen, untuk dokumen RPJM Desa dan dokumen RKP Desa.
6) Memfasilitasi pertemuan desa untuk menyepakati masukan dari hasil asesmen, untuk dokumen RPJM Desa dan dokumen RKP Desa.

Gambar 1. Pendampingan aparat dalam dialog perencanaan pembangunan desa

Berbagai kegiatan yang berkaitan dengan pendampingan perencanaan pembangunan Desa Bohusami Kecamatan Gentuma Raya Kabupaten Gorontalo Utara menunjukkan 1) adanya jumlah aparat pemerintah desa dan masyarakat yang hadir dalam pertemuan (formal/informal) dengan mahasiswa, 2) adanya

keterlibatan tokoh masyarakat, pemuda, perempuan, kaum difabel, dan lain sebagainya, 3) adanya keaktifan aparat desa dan masyarakat desa dalam memberikan saran dan masukan, dan 4) jumlah calon kader pemberdayaan masyarakat teridentifikasi.

b. Kegiatan-kegiatan mahasiswa yang berhubungan dengan pendampingan pelaksanaan dan evaluasi pembangunan desa (Sesuai Output 1.2)

Kegiatan-kegiatan mahasiswa peserta Program Kerja KKN Tematik Desa Membangun Periode II UNG Tahun 2021 yang berkaitan dengan pendampingan pelaksanaan dan evaluasi pembangunan Desa Bohusami Kecamatan Gentuma Raya Kabupaten Gorontalo Utara, terdiri dari:

1) Pelibatan/ penguatan kader pemberdayaan masyarakat desa dalam kegiatan desa.
2) Menyusun rencana program kerja KKN Tematik Desa Membangun yang disetujui oleh Pemerintahan Desa.
3) Fasilitasi dalam mengomunikasikan program kerja KKN Tematik Desa Membangun kepada masyarakat untuk mendapat dukungan.

Gambar 2. Pendampingan kader pemberdayaan masyarakat desa dalam pelaksanaan pembangunan desa

Berbagai kegiatan yang berkaitan dengan pendampingan pelaksanaan dan evaluasi pembangunan Desa Bohusami Kecamatan Gentuma Raya Kabupaten Gorontalo Utara menunjukkan 1) adanya dukungan dan partisipasi masyarakat desa dalam melaksanakan dan mengevaluasi pembangunan desa, 2) adanya keterlibatan tokoh masyarakat, pemuda, kelompok rentan (perempuan dan kaum difabel), dan lain sebagainya dalam pelaksanaan dan evaluasi pembangunan desa, 3) Keterlibatan calon kader pemberdayaan masyarakat dalam melaksanakan dan mengevaluasi pembangunan desa.

c. Kegiatan-kegiatan mahasiswa yang berkaitan dengan upaya inisiasi meningkatkan kehidupan masyarakat desa (Sesuai Output 2.1)

Adanya upaya-upaya inisiasi mahasiswa dalam meningkatkan kesejahteraan kehidupan masyarakat desa baik melalui peningkatan kapasitas dan kapabilitas sosial masyarakat sebagai dasar dalam menggerakkan pemerintahan desa (*local administration*), usaha ekonomi lokal (*local business*), dan budaya bekerja sama dan tolong menolong secara sukarela (*local voluntary*). Kegiatan-kegiatan mahasiswa peserta Program Kerja KKN Tematik Desa Membangun Periode II UNG Tahun 2021 yang berkaitan dengan upaya inisiasi meningkatkan kehidupan masyarakat Desa Bohusami Kecamatan Gentuma Raya Kabupaten Gorontalo Utara terdiri dari kegiatan utama identifikasi potensi ekonomi desa bersama kader pemberdayaan, masyarakat serta BUMDes Bohusami.

Gambar 3. Inisiasi meningkatkan kehidupan masyarakat desa melalui Literasi Keuangan Desa

Berbagai kegiatan yang berkaitan dengan upaya-upaya inisiasi mahasiswa dalam meningkatkan kesejahteraan kehidupan masyarakat Desa Bohusami Kecamatan Gentuma Raya Kabupaten Gorontalo Utara menunjukkan adanya identifikasi potensi ekonomi desa yang sudah terumuskan.

d. Kegiatan-kegiatan mahasiswa yang berkaitan dengan pendokumentasian pengetahuan (Sesuai Output 2.3)

Kegiatan-kegiatan mahasiswa peserta Program Kerja KKN Tematik Desa Membangun Periode II UNG Tahun 2021 yang berkaitan dengan pendokumentasian pengetahuan terdiri dari kegiatan penyusunan buku laporan KKN, pembuatan dokumentasi kegiatan KKN (foto, video, materi sosialisasi, RPJM Desa, RKP Desa, Peraturan-Peraturan Desa, dll).

Gambar 4. Pendokumentasian pengetahuan

Berbagai kegiatan yang berkaitan dengan pendokumentasian pengetahuan dalam Program Kerja KKN Tematik Desa Membangun UNG Periode II Tahun 2021 menunjukkan 1) Database dokumentasi KKN Tematik Desa (foto, video, RPJM Desa, RKP Desa, dan peraturan-peraturan lainnya), dan 2) Laporan KKN Tematik Desa Membangun tepat waktu dan terdokumentasi.

2. Desa Ketapang

Hasil yang dicapai dalam pelaksanaan Program KKN Tematik Desa Membangun UNG Tahun 2021 di Desa Ketapang Kecamatan Gentuma Raya Kabupaten Gorontalo Utara terwujud dalam berbagai program kegiatan telah memenuhi target yang telah ditetapkan sebelumnya.

a. Kegiatan-kegiatan mahasiswa yang berkaitan dengan pendampingan perencanaan pembangunan desa

Kegiatan-kegiatan mahasiswa peserta Program Kerja KKN Tematik Desa Membangun UNG Tahun 2021 yang berkaitan dengan pendampingan perencanaan pembangunan Desa Ketapang Kecamatan Gentuma Raya Kabupaten Gorontalo Utara, terdiri dari:

1) Perencanaan pembangunan jalan setapak untuk memudahkan transportasi warga desa setempat.
2) Membantu mempersiapkan pelaksanaan musyawarah kerja pemerintah desa (RKPDesa) tahun 2021 untuk tahun 2022.
3) Perencanaan pengadaan lahan tempat pemakaman umum.

Gambar 5. Pendampingan dalam Penyusunan/ Penetapan RPJMDes dan RKPDes

Berbagai kegiatan yang berkaitan dengan pendampingan perencanaan pembangunan Desa Ketapang Kecamatan Gentuma Raya Kabupaten Gorontalo

Utara menunjukkan 1) adanya dukungan masyarakat desa dalam melaksanakan dan mengevaluasi pembangunan desa, 2) adanya keterlibatan tokoh masyarakat, pemuda, kelompok rentan (perempuan dan kaum difabel), dan lain sebagainya dalam pelaksanaan dan evaluasi pembangunan desa, 3) Keterlibatan calon kader pemberdayaan masyarakat dalam melaksanakan dan mengevaluasi pembangunan desa.

b. Kegiatan-kegiatan mahasiswa yang berkaitan dengan pendampingan pelaksanaan, evaluasi pembangunan desa

Kegiatan-kegiatan mahasiswa peserta Program Kerja KKN Tematik Desa Membangun UNG Tahun 2021yang berkaitan dengan pendampingan pelaksanaan dan evaluasi pembangunan Desa Ketapang, Kecamatan Gentuma Raya, Kabupaten Gorontalo Utara, terdiri dari:

1) Pengkomunikasian program kerja KKN tematik kepada desa dan masyarakat desa
2) Mengevaluasi hasil pembangunan desa, yang ada di program perencanaan desa (Rumah sehat)
3) Mengevaluasi kebutuhan masyarakat desa dalam menangani kondisi lingkungan (diusulkan ada pembuatan bak sampah)
4) Kader pemberdayaan masyarakat desa dalam pelaksanaan pembangunan desa

Gambar 6. Pendampingan dalam mengevaluasi kebutuhan masyarakat desa dalam menangani kondisi lingkungan

Berbagai kegiatan yang berkaitan dengan pendampingan pelaksanaan dan evaluasi pembangunan Desa Ketapang Kecamatan Gentuma Raya Kabupaten Gorontalo menunjukkan 1) adanya dukungan masyarakat desa dalam melaksanakan dan mengevaluasi pembangunan desa, 2) adanya keterlibatan tokoh masyarakat, pemuda, kelompok rentan (perempuan dan kaum difabel), dan lain sebagainya dalam pelaksanaan dan evaluasi pembangunan desa, 3) Keterlibatan calon kader pemberdayaan masyarakat dalam melaksanakan dan mengevaluasi pembangunan desa.

c. Kegiatan kegiatan mahasiswa yang berkaitan dengan Membangun Ekonomi Desa/ Badan Usaha Milik Desa

Kegiatan ini dilakukan untuk meningkatkan kapasitas atau volume Badan Usaha Milik Desa (BUMDes) di desa Ketapang, Dimanapengelolaan BUMDes ini melalui kader pemberdaayaan masyarakat desa sebagai pemegang BUMDes itu sendiri.

1) Memfasilitasi sosialisasi pengelolah Badan Usaha Milik Desa (BUMDes)
2) Literasi keuangan Badan Usaha Milik Desa (BUMDes)
3) Pendamping dalam pengembangan lembaga ekonomi desa/Badan Usaha Milik Desa (BUMDes)

Gambar 7. Pendampingan dalam Membangun Ekonomi Desa (Sosialisasi Bumdes)

Berbagai kegiatan yang berkaitan dengan membangun ekonomi desa di Desa Ketapang Kecamatan Gentuma Raya Kabupaten Gorontalo Utara menunjukkan 1) adanya keinginan masyarakat untuk ikut mengemembangkan usaha untuk

membangunekonomi rumah tangga desa, 2) keterlibatan masyarakat dan kader pemberdayaan masyarakat dalam mengembangkan usaha.

d. Kegiatan-kegiatan mahasiswa yang berkaitan dengan pendokumentasian pengetahuan

Kegiatan-kegiatan mahasiswa peserta Program Kerja KKN Tematik Desa Membangun UNG Tahun 2021 yang berkaitan dengan pendokumentasian pengetahuan terdiri dari kegiatan penyusunan buku laporan KKN, pembuatan dokumentasi kegiatan KKN (foto, video, materi sosialisasi, RPJM Desa, RKP Desa, PeraturanPeraturan Desa, dll).

Gambar 8. Pendokumentasian pengetahuan

Berbagai kegiatan yang berkaitan dengan pendokumentasian pengetahuan dalam Program Kerja KKN Tematik Desa Membangun UNG Tahun 2021 menunjukkan 1) Database dokumentasi KKN Tematik Desa (foto, video, RPJM Desa, RKP Desa, dan peraturan-peraturan lainnya), dan 2) Laporan KKN Tematik Desa Membangun tepat waktu dan terdokumentasi.

Pembahasan

Purbantara & Mujianto (2019:2) mengemukakan bahwa pembangunan selama ini dilakukan dengan menempatkan masyarakat sebagai obyek pembangunan yang menerima semua program dari pemerintah. Paradigma lama

(pembangunan) yang lebih berorientasi pada negara dan modal berubah menjadi paradigma baru (pemberdayaan) lebih terfokus pada masyarakat dan institusi lokal yang dibangun secara partisipatif. Sementara itu, hasil pengabdian bahwa kegiatan-kegiatan pendampingan dalam Program Kerja KKN Tematik Desa Membangun Periode II UNG Tahun 2021 telah mampu memperkuat Kelembagaan Masyarakat (*Institutional Development*) dalam proses pembangunan berkelanjutan di Desa Bohusami dan Desa Ketapang Kecamatan Gentuma Kabupaten Gorontalo Utara. Hal ini dapat dimaknai bahwa masyarakat desa menempati posisi utama yang memulai, mengelola dan menikmati pembangunan, sedangkan Negara adalah fasilitator dan membuka ruang yang kondusif bagi tumbuhnya prakarsa, partisipasi dan institusi lokal. Oleh karena itu, penguatan Kelembagaan Masyarakat adalah proses menempatkan masyarakat dan institusi lokal untuk lebih mampu menggerakkan pembangunan berkelanjutan secara partisipatif di desa.

Purbantara & Mujianto (2019:2) menegaskan bahwa dengan ditetapkannya Undang-Undang Nomor 6 Tahun 2014 tentang Desa telah memberi ruang untuk dipraktikan pada paradigma baru dalam pembangunan desa di Indonesia. Untuk mewujudkannya diperlukan upaya agar desa mempunyai kemampuan sendiri dalam membangun desanya. Paradigma pembangunan yang dilakukan sendiri oleh Desa dikenal dengan istilah “Desa Membangun”. Paradigma Desa Membangun sudah dipraktikan oleh desa yang mempunyai agent of change (AC) terutama pada struktur pemerintah desa. Hal ini karena AC dapat langsung memberikan masukan ataupun arahan bagi pembangunan desanya. Berkaca dari hal tersebut diperlukan stakeholder lain yang dapat juga berfungsi sebagai AC. Oleh karena itu diperlukan upaya pengembangan masyarakat untuk memunculkan keberdayaan Desa Bohusami dan Desa Ketapang Kecamatan Gentuma Kabupaten Gorontalo Utara dalam usaha peningkatan kualitas hidup dan ekonomi masyarakatnya.

Upaya memperkuat Kelembagaan Masyarakat (*Institutional Development*) dalam proses pembangunan berkelanjutan di Desa Bohusami dan Desa Ketapang Kecamatan Gentuma Kabupaten Gorontalo Utara sangat penting. Hal ini

memperhatikan Sudarmanto, dkk (2020:60) bahwa masyarakat merupakan basis dari pembangunan itu sendiri dimana keunggulannya pembangunan berbasis masyarakat adalah adanya kesadaran dari masyarakat akan pentingnya partisipasi masyarakat terlibat di dalam pembangunan. Penguatan Kelembagaan Masyarakat (*Institutional Development*) dalam proses pembangunan berkelanjutan melalui Program Kerja KKN Tematik Desa Membangun Periode II UNG Tahun 2021 menjadi sangat penting untuk memperkuat partisipasi masyarakat dalam setiap kegiatan pembangunan karena masyarakat selaku pelaku utama dan subjek dari pembangunan tersebut baik dalam perencanaan, pelaksanaan, pemanfaatan, pemeliharaan dan evaluasi pembangunan.

Keberhasilan pembangunan desa secara nasional dengan semangat "desa membangun" dengan mengutamakan kekuatan desa untuk menggali kemampuan kearifan lokal serta semangat gotong royong masyarakat desa (Suleman, 2020:2). Oleh karena itu, upaya memperkuat Kelembagaan Masyarakat (*Institutional Development*) dalam proses pembangunan berkelanjutan penting untuk saat sekarang ini, dengan memberikan etensi besar terhadap perkembangan ekonomi desa menjadi langkah awal dalam upaya menambah mutu ekonomi desa di Desa Bohusami dan Desa Ketapang Kecamatan Gentuma Kabupaten Gorontalo Utara.

Memperhatikan berbagai hasil penelitian selama ini (Ihsaniyati, 2020; Windari, 2021; Suharto, 2020; Madjakusumah, dkk, 2020; Marantika, dkk, 2020), maka beberapa strategi sebagai upaya memperkuat Kelembagaan Masyarakat (*Institutional Development*) dalam proses pembangunan berkelanjutan di Desa Bohusami dan Desa Ketapang Kecamatan Gentuma Kabupaten Gorontalo Utara dapat dilakukan secara berkelanjutan dan berkesinambungan berfokus pada proses pemberdayaan masyarakat merupakan upaya yang disengaja untuk memfasilitasi masyarakat desa dalam merencanakan, memutuskan dan mengelola sumberdaya lokal yang dimiliki melalui *collective action* dan *networking*, sehingga pada akhirnya masyarakat desa tersebut memiliki kemampuan dan kemandirian secara ekonomi, ekologi dan sosial.

Upaya-upaya tersebut yaitu melibatkan masyarakat dalam pembangunan desa mulai dari tahap perencanaan, pelaksanaan dan juga evaluasi. Partisipasi dalam

pembuatan keputusan dan manajemen. Dalam tahap ini Pemerintah hanya berperan sebagai fasilitator dan pengambilan keputusan. Selanjutnya meningkatkan kemampuan SDM masyarakat desa dengan mengadakan pelatihan berbasis potensi yang dimiliki oleh desa. Aspek yang tidak kalah pentingnya adalah membangun koordinasi antara pemerintah, masyarakat dan stakeholders lainnya. Pembangunan berkelanjutan di Desa Bohusami dan Desa Ketapang Kecamatan Gentuma Kabupaten Gorontalo Utara perlu diprioritaskan untuk pembangunan infrastruktur desa, jalan pemukiman dan sanitasi lingkungan lainnya. Sedangkan prioritas pemberdayaan masyarakat desa pada berbagai pelatihan usaha ekonomi dan peningkatan kapasitas masyarakat termasuk pengembangan kelompok usaha ekonomi.

Pendampingan terhadap berbagai program pembangunan berkelanjutan di Desa Bohusami dan Desa Ketapang Kecamatan Gentuma Kabupaten Gorontalo Utara terus dilakukan dimana strategi yang paling memungkinkan adalah pendampingan kepada SDM desa meliputi asistensi, pengorganisasian, pengarahan dan fasilitasi desa dalam rangka menciptakan desa yang kuat, maju, mandiri dan demokratis. Pendampingan adalah konkritasi dari pemberdayaan. Secara operasional pemberdayaan yang dilakukan adalah dengan pembentukan atau penguatan kelembagaan.

Pemerintah Desa dan masyarakat di Desa Bohusami dan Desa Ketapang Kecamatan Gentuma Kabupaten Gorontalo Utara upaya memperkuat Kelembagaan Masyarakat dengan memberdayakan keseluruhan potensi desa sesuai dengan konsep pemberdayaan yaitu upaya-upaya peningkatan efisiensi usaha dan produktivitas melalui pengembangan SDM penguatan teknologi dan kelembagaan serta perbaikan sarana dan prasarana ekonomi dan sosial. Strategi pemberdayaan dalam pembangunan masyarakat merupakan upaya yang dilakukan untuk meningkatkan dan memandirikan, serta menswadayakan masyarakat sesuai dengan potensi dan budaya lokal yang dimilikinya secara utuh dan konprehensif agar harkat dan martabat lapisan masyarakat yang kondisinya tidak mampu dapat meningkat kesejahteraannya.

Upaya memperkuat Kelembagaan Masyarakat di Desa Bohusami dan Desa Ketapang Kecamatan Gentuma Kabupaten Gorontalo Utara tidak hanya meliputi penguatan individu masyarakatnya, tetapi juga berbagai pranatanya (*institutions*), misalnya dalam bentuk penanaman nilai-nilai budaya modern seperti kerja keras, hemat, keterbukaan, dan sikap bertanggung jawab adalah menjadi bagian dari proses penguatan tersebut. Demikian pula, memperkuat Kelembagaan Masyarakat juga menyangkut pembaharuan lembaga sosial dan pengintegrasiannya ke dalam kegiatan pembangunan serta peranan masyarakat di dalamnya, khususnya yang menyangkut partisipasi dalam pengambilan keputusan dalam proses pembangunan di lingkungannya.

BAB V
PENUTUP

A. Kesimpulan

Kegiatan-kegiatan pendampingan dalam Program Kerja KKN Tematik Desa Membangun Periode II UNG Tahun 2021 telah mampu memperkuat Kelembagaan Masyarakat (*Institutional Development*) dalam proses pembangunan berkelanjutan di Desa Bohusami dan Desa Ketapang Kecamatan Gentuma Kabupaten Gorontalo Utara. Terjadi peningkatan peran serta aparat pemerintah desa dan masyarakat desa dalam merencanakan pembangunan desa. Selain itu berbagai kegiatan pendampingan telah meningkatkan peran serta masyarakat desa sebagai mitra pemerintah dalam melaksanakan dan mengevaluasi pembangunan. Upaya-upaya inisiasi mahasiswa dalam kegiatan-kegiatan telah meningkatkan kesejahteraan kehidupan masyarakat desa, dan menjadi salah satu sarana hilirisasi pengetahuan.

Melalui Program Kerja KKN Tematik Desa Membangun Periode II UNG Tahun 2021 di Desa Bohusami dan Desa Ketapang Kecamatan Gentuma Kabupaten Gorontalo Utara, dapat mendukung peningkatan prinsip partisipasi dalam pembangunan desa, serta luasnya ruang-ruang bagi mahasiswa untuk belajar bersama masyarakat tentang pembangunan desa. Dengan demikian diarahkan untuk memberdayakan masyarakat dalam mewujudkan pembangunan desa berkelanjutan.

B. Saran

1. Seluruh elemen di Desa Bohusami dan Desa Ketapang Kecamatan Gentuma Kabupaten Gorontalo Utara (Pemerintah Desa, Masyarakat Desa dan Rema Muda) hendaknya memiliki inisiatif pribadi dalam membangun kebersamaan, kegotongroyongan,demokrasi, partisipasi dan kedekatan kekeluargaan. Agar mampu menyediakan output yang membangun secara Demokrasi di dalam maupun di luar desa.

2. Mahasiswa peserta KKN Tematik Desa Membangun UNG Tahun 2021 di Desa Bohusami dan Desa Ketapang Kecamatan Gentuma Kabupaten Gorontalo Utara harusnya terus mengembangkan kemampuan dirinya untuk mampu melakukan pendekatan diri dalam kehidupan bermasyarakat, (interaksi dengan masyarakat)

DAFTAR PUSTAKA

Ihsaniyati, H. (2020). Institutional Building Dalam Pembangunan Pertanian. *Agritexts: Journal of Agricultural Extension*, *23*(1), 58-64.

Madjakusumah, D. G., Saripudin, U., & Suryani, S. (2020). Rekayasa dan Penguatan Lembaga Menghadapi Persaingan Global Berbasis Wirausaha dan Etika Islam. *El-Barka: Journal of Islamic Economics and Business*, *3*(1), 1-26.

Marantika, A. K., Martini, N. N. D., Julyasih, K. S. M., & Wijana, N. (2020). Pendampingan Penyusunan Strategi Pengembangan Desa Wanagiri Sebagai Desa Wisata. *Proceeding Senadimas Undiksha*, 431.

Purbantara, A. & Mujianto. (2019). *Modul Kkn Tematik Desa Membangun Pemberdayaan Masyarakat Desa*. Republik Indonesia: Kementerian Desa, Pembangunan Daerah Tertinggal dan Transmigrasi.

Sudarmanto, E., Revida, E., Zaman, N., Simarmata, M. M., Purba, S., Syafrizal, S., ... & Susilawaty, A. (2020). *Konsep Dasar Pengabdian Kepada Masyarakat: Pembangunan dan Pemberdayaan*. Yayasan Kita Menulis.

Suharto, R. (2020). Model Optimalisasi Pelaksanaan Program Percepatan Pembangunan Desa/Kelurahan (P2DK) Di Kabupaten Sarolangun. *Jurnal Indonesia Sosial Teknologi*, *1*(4), 295-305.

Suleman, A. R., Revida, E., Soetijono, I. K., Siregar, R. T., Syofyan, S., Hasibuan, A. F. H., ... & Syafii, A. (2020). *BUMDES Menuju Optimalisasi Ekonomi Desa*. Yayasan Kita Menulis.

Undang-Undang Nomor 6 Tahun 2014 tentang Desa

Windari, W. (2021). Model Pemberdayaan Masyarakat Dalam Upaya Pembangunan Ekonomi Lokal Berbasis Produksi Di Pedesaan. *AGRIEKSTENSIA: Jurnal Penelitian Terapan Bidang Pertanian*, *20*(1), 90-106.

Lampiran 1: Biodata Ketua

A. Identitas Diri

1.	Nama Lengkap	Romy Tantu, S.Sos, M.si.
2	Jenis Kelamin	Laki-laki
3.	Jabatan Fungsional	Asisten Ahli
4.	NIP/NIK/Identitas lainnya	197401262006041001
5.	Tempat danTanggal Lahir	Limboto, 26 Januari 1974
6.	Alamat Rumah	Jln. Kyai Hj Saleh Kadir Kelurahan Hutuo, Kecamatan Limboto
6.	E-mail	
7.	Nomor Telepon/HP	082191530276
8.	Alamat Kantor	Jl. Jend. Sudirman No. 6 Kota Gorontalo
9.	Nomor Telepon/Faks	0435-821752
10.	Lulusan yang Telah Dihasilkan	S-1 =…orang; S-2 = … orang; S-3 = … orang
11.	Mata Kuliah yang Diampuh	1. Manajemen Pelayanan Publik 2. Teori Pembangunan 3. Komunikasi dan Advokasi Kebijakan 4. Pengembangan Kapasitas dan Kelembagaan Sektor Publik 5. Wawasan Budaya

B. Riwayat Pendidikan

SD Muhammadiyah Dehualolo	1991-1997	
SMP Negeri 1 Limboto	1997-2000	
SMA Negeri 1 Limboto	2000-2003	
	S1	**S2**
Nama PerguruanTinggi	UNSRAT	UNSRAT
Bidang Ilmu	Administrasi Negara	Administrasi Pembangunan
Tahun Masuk-Lulus	2004-2009	2012-2016
Judul Skripsi/Tesis/Disertasi	Pengaruh Sektor Pariwisata dan Kontribusinya Bagi Peningkatan PAD Kabupaten Gorontalo	Peran Dinas Pertanian dan Tanaman Pangan Bagi Peningkatan Kesejahteraan Masyarakat Petani di Kabupaten Gorontalo
Nama Pembimbing/Promotor	Drs. M,A Maa'ruf	Prof. Dr. John Hein Goni, M.si Dr. Johny Lumolos, MSi

C. Pengalaman Penelitian dalam 5 Tahun Terakhir

No.	Tahun	Judul Penelitian	Pendanaan	
			Sumber	Jumlah (Juta Rp)

D. Pengalaman Pengabdian Kepada Masyarakat dalam 5 Tahun Terakhir

No.	Tahun	Judul Pengabdian Kepada Masyarakat	Pendanaan	
			Sumber	Jumlah (Juta Rp)

E. Publikasi Artikel Ilmiah dalam Jurnal dalam 5 Tahun Terakhir

No.	Judul Artikel Ilmiah	Nama Jurnal	Volume/Nomor/Tahun

F. Pemakalah Seminar Ilmiah (Oral Presentation) dalam 5 Tahun Terakhir

No.	Nama Pertemuan Ilmiah / Seminar	Judul Artikel Ilmiah	Waktu dan Tempat

G. Karya Buku dalam 5 Tahun Terakhir

No.	Judul Buku	Tahun	Jumlah Halaman	Penerbit

H. Perolehan HKI dalam 5–10 Tahun Terakhir

No.	Judul Buku	Tahun	Jenis	Nomor P/ID

I. Pengalaman Merumuskan Kebijakan Publik/ Rekayasa Sosial Lainnya Dalam 5 Tahun Terakhir

No.	Judul/Tema/Jenis Rekayasa Sosial Lainnya yang Telah Diterapkan	Tahun	Tempat Penerapan	Respons Masyarakat
1				

J. **Penghargaan yang Pernah Diraih Dalam 10 Tahun Terakhir (dari Pemerintah, Asosiasi atau Institusi lainnya)**

No.	Jenis Penghargaan	Institusi Pemberi Penghargaan	Tahun
1	Satya Lencana 10 Tahun Pengabdian	Pemerintah RI	2013

Semua data yang saya isikan dan tercantum dalam biodata ini adalah benar dan dipertanggungjawabkan secara hukum. Apabila dikemudian hari ternyata dijumpai ketidaksesuaian dengan kenyataan, saya sanggup menerima sanksi. Demikian biodata ini saya buat dengan sebenarnya untuk memenuhi salah satu persyaratan dalam pengajuan Laporan Hibah Pengabdian KKN Tematik Desa Membangun Periode II UNG tahun 2021.

Gorontalo, 18 November 2021
Ketua Tim Pengusul,

Romy Tantu, S.Sos., M.Si.

Biodata Anggota Tim Pelaksana

A. Identitas Diri

1	Nama Lengkap	Dr. Sri Yulianty Mozin, S.T., MPA
2	Jenis Kelamin	Perempuan
3	Jabatan Fungsional	Lektor
4	NIP/NIK/Identitas lainnya	19750706 199903 2 001
5	NIDN	0006077509
6	Tempat dan Tanggal Lahir	Gorontalo, 6 Juli 1975
7	Alamat Rumah	Jalan Taman Hiburan I Kelurahan Wongkaditi Barat Kecamatan Kota Utara Kota Gorontalo RT/ RW: 003/ 005
8	Nomor Telepon/Faks/HP	085256595272
9	Alamat Kantor	Jalan Jenderal Sudirman No. 6
10	Nomor Telepon/Faks	0435 821125/0435 821752
11	Alamat E-mail	yulmozin@ung.ac.id
12	Lulusan yang telah dihasilkan	-
13. Mata Kuliah yang diampuh		1. Manajemen SDM Sektor Publik
		2. Manajemen Kinerja
		3. Manajemen Strategic
		4. Analisis Kebijakan Publik
		5. Teori Administrasi Publik
		6. Sejarah Pemikiran Administrasi Publik
		7. Sistem Administrasi NKRI
		8. Evaluasi Kebijakan Publik
		9. Komunikasi dan Advokasi Kebijakan
		10. Pengambilan Keputusan
		11. Teori Kepemimpinan
		12. Perbandingan Administrasi Negara
		13. Asas-asas Manajemen
		14. Metode Penulisan Ilmiah
		15. Manajemen Pelayanan Publik
		16. Hukum Administrasi Negara

B. Riwayat Pendidikan

	S-1	S-2	S-3
Nama Perguruan Tinggi	Universitas Islam Indonesia	Universitas Gadjah Mada	Universitas Negeri Makassar
Bidang Ilmu	Teknik Arsitektur	Ilmu Administrasi Negara minat studi Manajemen Sumber Daya Manusia	Administrasi Publik

Tahun Masuk-Lulus	1993-1998	2005-2008	2010-2014
Judul Skripsi/Tesis/Disertasi	Asrama Mahasiswa Daerah Tingkat II Gorontalo Di Yogyakarta "Ekspresi Arsitektur Tradisional Gorontalo pada Penampilan Bangunan	Implementasi *Total Quality Management (TQM)* dalam Upaya Meningkatkan Kualitas Dosen Fakultas Teknik Universitas Negeri Gorontalo	Refungsionalisasi Administrasi dalam Meningkatkan Pelayanan Rumah Sakit Studi Kasus RSUD Aloei Saboe Kota Gorontalo
Nama Pembimbing/ Promotor	Prof. Dr. Munichy B. Andres, M.Arch.	Dr. Samudra Wibawa, M.Si.	Prof. Dr. Amir Imbaruddin, MDA

C. Pengalaman Penelitian dalam 5 Tahun Terakhir

No.	Tahun	Judul Penelitian	Pendanaan	
			Sumber	Jumlah (Juta Rp)
1	2018	Revitalisasi Fungsi Administrasi dalam Penguatan Kapasistas Biro Umum dan Keuangan (Model Strategi untuk Pemantapan Posisi Universitas Negeri Gorontalo Menuju *World Class University*)	Penelitian Mandiri	1.000.000,-
2	2018	Peningkatan Peran Aparatur Sipil Negara dalam Sistem Informasi Manajemen di Universitas Negeri Gorontalo	Penelitian Mandiri	1.000.000,-
3	2020	Rancangan Model Refungsionalisasi Administrasi dalam Meningkatkan Kualitas Pelayanan Administrasi Akademik Perguruan Tinggi (Studi Kasus: Badan Layanan Umum Universitas Negeri Gorontalo)	Dana PNBP BLU UNG 2020	25.000.000,-

4	2021	Inovasi Dukungan Kebijakan Pemerintah Daerah Dan Pemberdayaan Masyarakat Dalam Pengembangan Kawasan Destinasi Berbasis Desa Wisata Di Pesisir Kabupaten Bone Bolango	Penelitian Kolaboratif FE UNG 2021	20.000.000,-

D. Pengalaman Pengabdian Kepada Masyarakat dalam 5 Tahun Terakhir

No.	Tahun	Judul Pengabdian Kepada Masyarakat	Pendanaan	
			Sumber	Jumlah (Juta Rp)
1	2019	Usaha Pemberdayaan Elemen Masyarakat dalam Meningkatkan Pengelolaan Bank Sampah Di Desa Bendungan Kecamatan Mananggu Kabupaten Boalemo	Dana PNBP BLU UNG 2019	25.000.000,-
2	2020	Strategi Peningkatan Kemampuan Pencegahan dan Penanganan *Stunting* melalui Pengembangan Potensi Desa Di Tengah Pandemi Covid-19 Di Kabupaten Pohuwato	Dana PNBP BLU UNG 2020	25.000.000,-
3	2021	Penguatan Peran Masyarakat Desa sebagai Mitra Pemerintah melalui Pelatihan Perencanaan, Pelaksanaan dan Evaluasi Hasil Pembangunan Desa (Desa Biluhu Tengah Kecamatan Biluhu Kabupaten Gorontalo	Dana PNBP BLU UNG 2021	12.500.000,-
4	2021	Upaya Penguatan Kapasitas Elemen Masyarakat Desa Dalam Pemberantasan Penyalahgunaan Narkoba (Desa Motilango Kecamatan Anggrek Kabupaten Gorontalo Utara)	Dana PNBP BLU UNG 2021	12.500.000,-
5	2021	Upaya-upaya Pendampingan untuk Memperkuat Kelembagaan Masyarakat (*Institutional Development*) dalam Proses Pembangunan Berkelanjutan (Desa Bohusami dan Desa Ketapang Kecamatan Gentuma Raya Kab. Gorontalo Utara)	Dana PNBP BLU UNG 2021	12.500.000,-

E. Publikasi Artikel Ilmiah dalam Jurnal dalam 5 Tahun Terakhir

No.	Judul Artikel Ilmiah	Nama Jurnal	Volume/Nomor/Tahun
1	Peningkatan Peran Aparatur Sipil Negara dalam Sistem Informasi Manajemen di Universitas Negeri Gorontalo	Prosiding Seminar Nasional Inovasi Pelayanan Publik dalam Mewujudkan E-Goverment	Tanggal Terbit 01 Maret 2018, ISSN 2620-3979
2	*Implementation of Total Quality Management (TQM) In Efforts to Improve the Quality of Higher Education (Case Study at Gorontalo State University)*	*Journal of International Conference Proceeding*	*Vol.1 No.2 (2018)*
3	*The effectiveness of Total Quality Management at JNE Gorontalo Main Branch*	*Journal of International Conference Proceeding*	*Vol.1 No. 2 (2018)*
4	*The Implementation of Regional Regulation of Gorontalo City Number 17 Of 2011 Concerning The Retribution of Market Services in Gorontalo City*	*Proceedings of International Interdisciplinary Conference on Sustainable Development Goals (IICSDGs)*	*Vol. 3 No. 2 (2020)*
5	Strategi Peningkatan Kemampuan Pencegahan Dan Penanganan Stunting Melalui Pengembangan Potensi Desa Di Tengah Pandemi Covid-19	*Jurnal Sibermas* (Sinergi Pemberdayaan Masyarakat)	Vol 9, No 3 (2020)
6	Penguatan Peran Masyarakat Desa sebagai Mitra Pemerintah melalui Pelatihan Perencanaan, Pelaksanaan dan Evaluasi Hasil Pembangunan Desa	*Jurnal Sibermas* (Sinergi Pemberdayaan Masyarakat)	Vol 10, No 3 (2021)

F. Pemakalah Seminar Ilmiah (Oral Presentation) dalam 5 Tahun Terakhir

No.	Nama Pertemuan Ilmiah / Seminar	Judul Artikel Ilmiah	Waktu dan Tempat
1	Seminar Nasional	Peningkatan Peran Aparatur Sipil Negara dalam Sistem Informasi Manajemen di Universitas Negeri Gorontalo	8 Maret 2018, Sumber Ria *Ballroom* Gorontalo

2	*International Conference of Project Management (ICPM) Indonesia*	*Implementation of Total Quality Management (TQM) In Efforts to Improve the Quality of Higher Education (Case Study at Gorontalo State University)*	24 November 2018, Ballroom TC Damhill UNG
3	*The 3nd International Interdisciplinary Conference on Sustainable Development Goals (IICSDGs)*	*The Implementation of Regional Regulation of Gorontalo City Number 17 Of 2011 Concerning The Retribution of Market Services in Gorontalo City*	7 November 2020, Gorontalo Indonesia
4	*1st International Conference on Innovation in Science, Health and Technology (ICISHT)*	*Design A Model For Administrative Refunctionalization In Improving The Quality Of Academic Administration Services In Higher Education*	10-11 Desember 2020, Universitas Negeri Gorontalo
5	*The 4th International Interdisciplinary Conference on Sustainable Development Goals (IICSDGs)*	*Evaluation of Marriage Management Information System (Simkah) Policy in The Office of Religious Affairs (KUA) Sub-District Marisa, Pohuwato Regency*	6 November 2021, Gorontalo Indonesia

G. Karya Buku dalam 5 Tahun Terakhir

No.	Judul Buku	Tahun	Jumlah Halaman	Penerbit
1				

H. Perolehan HKI dalam 5–10 Tahun Terakhir

No.	Judul Buku	Tahun	Jenis	Nomor P/ID
1	Rancangan Model Refungsionalisasi Administrasi Dalam Meningkatkan Pelayanan Administrasi Akademik Di Perguruan Tinggi	2020	Resume/Ringkasan	EC00202021561

I. Pengalaman Merumuskan Kebijakan Publik/ Rekayasa Sosial Lainnya Dalam 5 Tahun Terakhir

No.	Judul/Tema/Jenis Rekayasa Sosial Lainnya yang Telah Diterapkan	Tahun	Tempat Penerapan	Respons Masyarakat
1				

J. Penghargaan yang Pernah Diraih Dalam 10 Tahun Terakhir (dari Pemerintah, Asosiasi atau Institusi lainnya)

No.	Jenis Penghargaan	Institusi Pemberi Penghargaan	Tahun
1	Satya Lencana 10 Tahun Pengabdian	Pemerintah RI	2013

Semua data yang saya isikan dan tercantum dalam biodata ini adalah benar dan dipertanggungjawabkan secara hukum. Apabila dikemudian hari ternyata dijumpai ketidaksesuaian dengan kenyataan, saya sanggup menerima sanksi. Demikian biodata ini saya buat dengan sebenarnya untuk memenuhi salah satu persyaratan dalam pengajuan Laporan Hibah Pengabdian tahun 2021.

Gorontalo, 18 November 2021
Anggota Tim Pengusul,

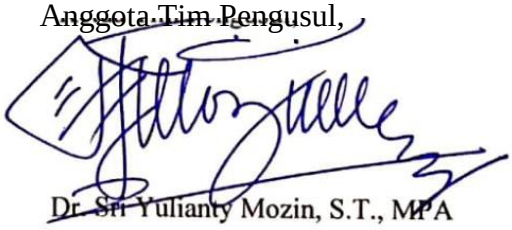

Dr. Sri Yulianty Mozin, S.T., MPA

Lampiran 2 : Luaran Kegiatan Link Youtube

Link untuk video youtube : https://youtu.be/38NFnUrpBbY

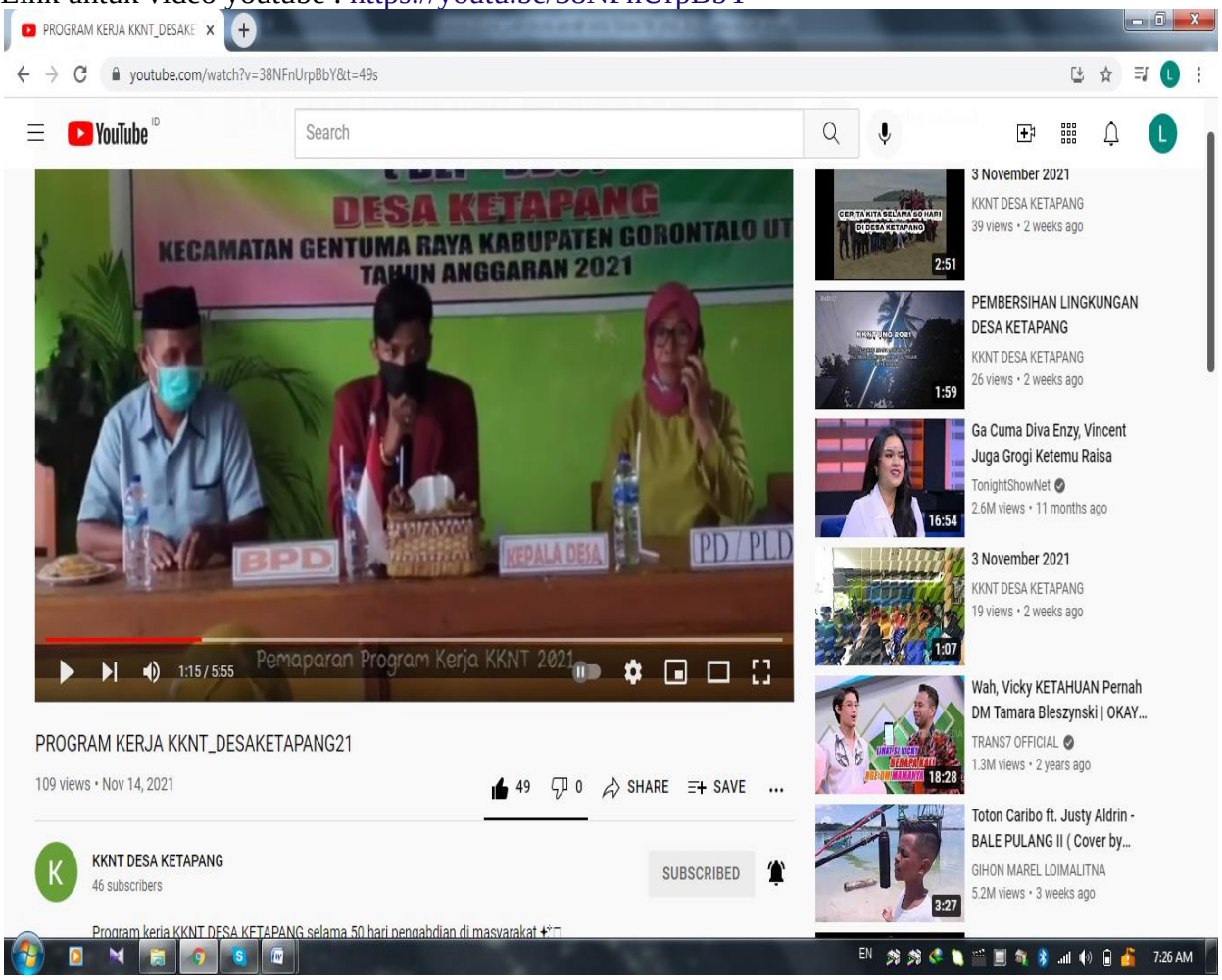

https://www.youtube.com/watch?v=bMbltqC5EgM

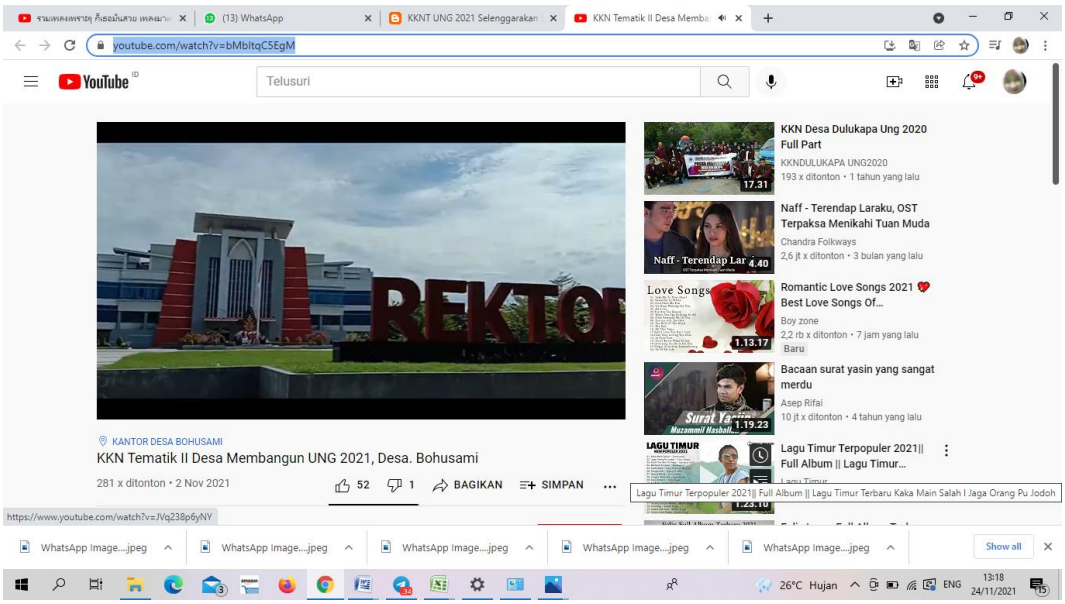

Lampiran 3 : Luaran Kegiatan Link Berita Online

Link unruk berita online :
https://kkntematik2021desamembangun.blogspot.com/2021/11/mahasiswa-kkn-ung-di-desa-ketapang-olah.html

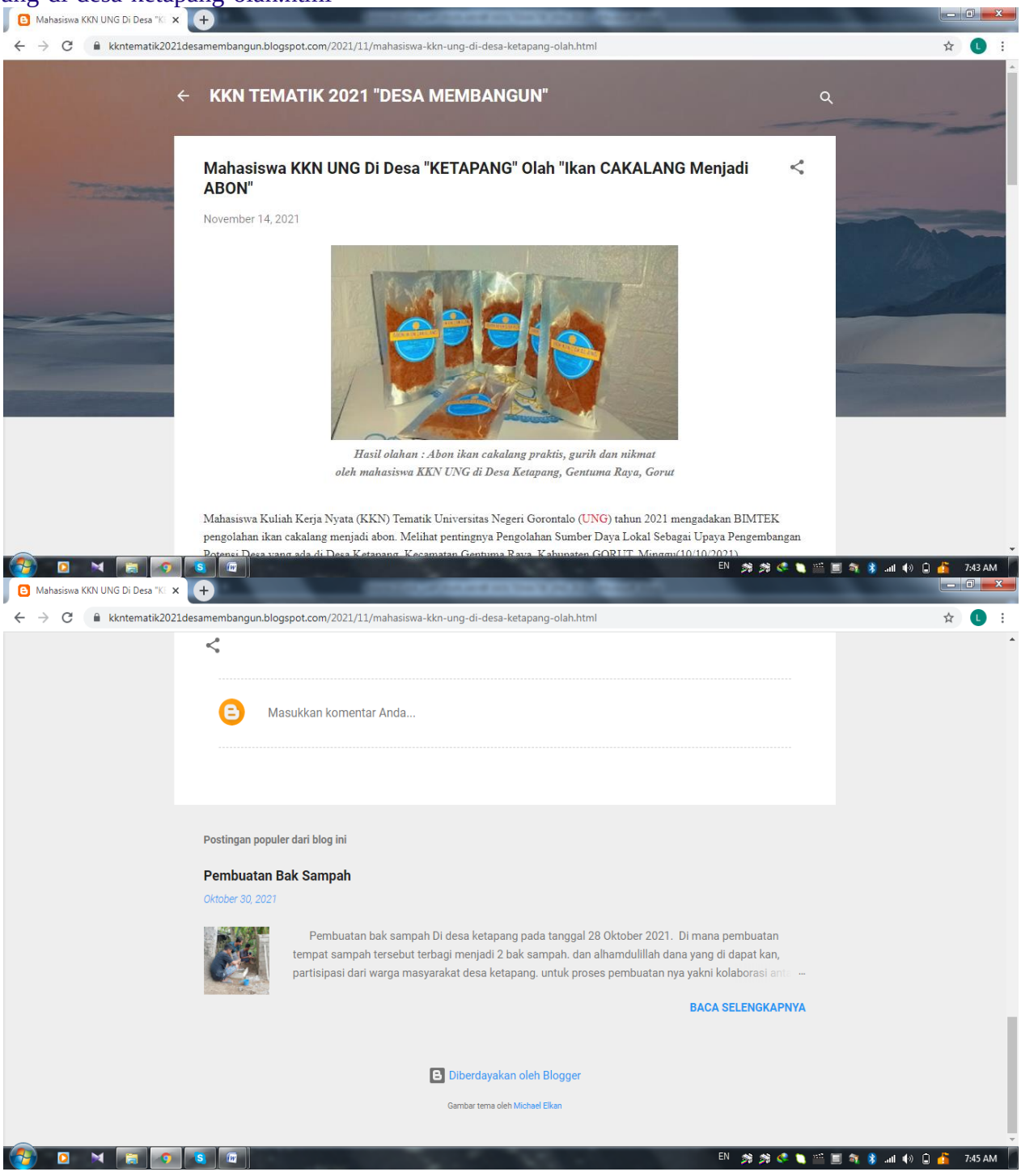

https://kkntematikii2021.blogspot.com/2021/11/kknt-ung-2021-selenggarakan-sosialisasi.html

Lampiran 4 : Submit Jurnal Sibermas

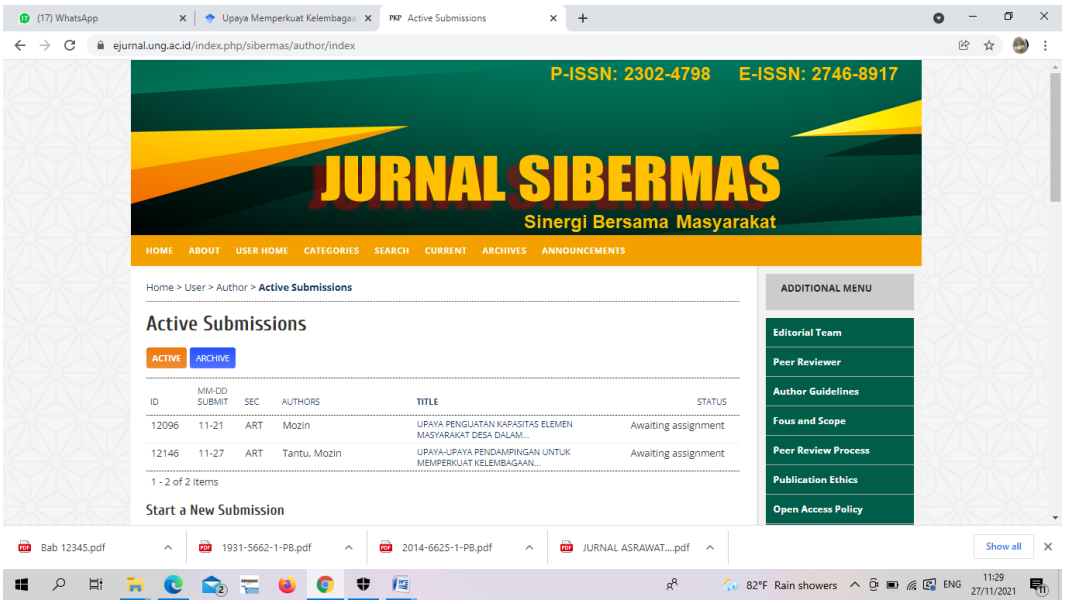

Lampiran 5 : DU RKPDesa Tahun 2021

DOKUMEN
RENCANA KERJA PEMERINTAH DESA
(RKPDes)

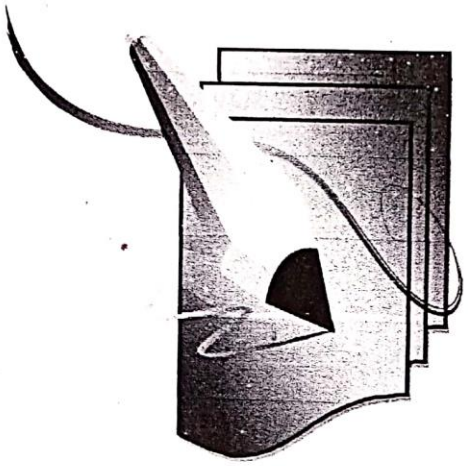

DU RANCANGAN RENCANA KERJA PEMERINTAH DESA (RKPDes)
TAHUN : 2021

ESA : KETAPANG
ECAMATAN : GENTUMA RAYA
ABUPATEN : GORONTALO UTARA
ROVINSI : GORONTALO

BIDANG : PENYELENGGARAAN PEMERINTAHAN DESA

o	Bidang/ Jenis Kegiatan				Lokasi/ Dusun	Prakiraan Volume	Sasaran/ Manfaat	Waktu Pelaksanaan	Perkiraan Biaya dan Sumber Pembiayaan		Perkiraan Pola Pelaksanaan		
	Bidang		Sub Bidang	Jenis Kegiatan				Tahun 2021	Jlh (Rp)	Sumber	Swakelola	Kerjasama Antar Desa	Kerjasama Pihak Ketiga
	b	c	d	e	f	g	h		o	p	q	r	s
1	PENYELENGGARAAN PEMERINTAH DESA	1	Penyelenggaraan belanja Siltap, Tunjangan Dan Ops	Penghasilan Tetap Kepala Desa Dan Perangkat Desa	Desa	12 Bulan	Pemenuhan Kebutuhan Pemerintah Desa	√	237.677.520	APBDes	√		
	PENYELENGGARAAN PEMERINTAH DESA	2	Penyelenggaraan belanja Siltap, Tunjangan Dan Ops	Tunjangan Kedudukan BPD	Desa	12 Bulan	Pemenuhan Kebutuhan Pemerintah Desa	√	28.066.512	APBDes	√		
	PENYELENGGARAAN PEMERINTAH DESA	3	Penyelenggaraan belanja Siltap, Tunjangan Dan Ops	Tunjangan Kinerja BPD	Desa	12 Bulan	Pemenuhan Kebutuhan Pemerintah Desa	√	21.046.500	APBDes	√		
	PENYELENGGARAAN PEMERINTAH DESA	4	Penyelenggaraan belanja Siltap, Tunjangan Dan Ops	Operasional Pemerintah desa	Desa	12 Bulan	Pemenuhan Kebutuhan Pemerintah Desa	√	17.563.500	APBDes	√		
	PENYELENGGARAAN PEMERINTAH DESA	5	Penyelenggaraan belanja Siltap, Tunjangan Dan Ops	Operasional BPD	Desa	12 Bulan	Pemenuhan Kebutuhan Pemerintah Desa	√	3.000.000	APBDes	√		
	PENYELENGGARAAN PEMERINTAH DESA	6	Penyelenggaraan belanja Siltap, Tunjangan Dan Ops	Insentif Aparat Lainnya	Desa	12 Bulan	Pemenuhan Kebutuhan Pemerintah Desa	√	33.600.000	APBDes	√		
	PENYELENGGARAAN PEMERINTAH DESA	7	Penyelenggaraan belanja Siltap, Tunjangan Dan Ops	Operasional Operator Desa	Desa	12 Bulan	Pemenuhan Kebutuhan Pemerintah Desa	√	15.600.000	APBDes			
	PENYELENGGARAAN PEMERINTAH DESA	8	Penyelenggaraan belanja Siltap, Tunjangan Dan Ops	Operasional Staf BPD	Desa	12 Bulan	Pemenuhan Kebutuhan Pemerintah Desa	√	12.000.000	APBDes	√		
								Jumlah Per Bidang 1	368.554.032				

Mengetahui :
Kepala Desa Ketapang

LISNAWATI PATILIMA, S.IP
NIP. 19700505 2009 06 2003

Disusun oleh:
Tim Penyusun RKPDesa

NURAIN THALIB, S.PI

DU RANCANGAN RENCANA KERJA PEMERINTAH DESA (RKPDes)
TAHUN : 2021

DESA : **KETAPANG**
KECAMATAN : **GENTUMA RAYA**
KABUPATEN : **GORONTALO UTARA**
PROVINSI : **GORONTALO**

BIDANG : PEMBANGUNAN DESA

No	Bidang/ Jenis Kegiatan				Lokasi/ Dusun	Prakiraan Volume	Sasaran/ Manfaat	Waktu Pelaksanaan	Perkiraan Biaya dan Sumber Pembiayaan		Perkiraan Pola Pelaksanaan		
	Bidang		Sub Bidang	Jenis Kegiatan				Tahun 2021	Jlh (Rp)	Sumber	Swakelola	Kerjasama Antar Desa	Kerjasama Pihak Ketiga
a	b	c	d	e	f	g	h	i	o	p	q	r	s
2	**PEMBANGUNAN DESA**	1	Kawasan Pemukiman	Pembangunan Rumah Pemukiman	Desa	15 unit	Memberikan peluang bagi warga kurang mampu untuk memiliki perumahan yang layak huni	√	561.640.000	APBDes	√		√
	PEMBANGUNAN DESA	2	Kawasan Pemukiman	Pembangunan Jamban Keluarga	Desa	3 Unit	Meningkatkan derajat kesehatan masyarakat	√	13.468.200	APBDes	√		√
								Jumlah Per Bidang 2	**575.108.200**				

Mengetahui :
Kepala Desa,

LISNAWATI PATILIMA, S.IP
NIP. 19700505 2009 06 2003

Disusun oleh:
Tim Penyusun RKPDesa

NURAIN THALIB, S.PI

DU RANCANGAN RENCANA KERJA PEMERINTAH DESA (RKPDes)
TAHUN : 2021

DESA :
KECAMATAN :
KABUPATEN : GORONTALO UTARA
PROVINSI : GORONTALO

BIDANG : PEMBINAAN KEMASYARAKATAN

No	Bidang/ Jenis Kegiatan				Lokasi/ Dusun	Prakiraan Volume	Sasaran/ Manfaat	Waktu Pelaksanaan	Perkiraan Biaya dan Sumber Pembiayaan		Perkiraan Pola Pelaksanaan		
	Bidang		Sub Bidang	Jenis Kegiatan				Tahun 2020	Jlh (Rp)	Sumber	Swakelola	Kerjasama Antar Desa	Kerjasama Pihak Ketiga
a	b	c	d	e	f	g	h	i	o	p	q	r	s
3	PEMBINAAN KEMASYARAKATAN	1	Kelembagaan Masyarakat Desa	Operasional PKK	Desa	1 Tahun	Pemenuhan Kebutuhan Pemerintah Desa	√	1.000.000	APBDes	√		
								Jumlah Per Bidang 3	**1.000.000**				

Mengetahui :
Kepala Desa,

LISNAWATI PATILIMA, S.IP
NIP. 19700505 2009 06 2003

Disusun oleh:
Tim Penyusun RKPDesa

NURAIN THALIB, S.PI

DU RANCANGAN RENCANA KERJA PEMERINTAH DESA (RKPDes)
TAHUN : 2021

ESA : KETAPANG
ECAMATAN : GENTUMA RAYA
ABUPATEN : GORONTALO UTARA
ROVINSI : GORONTALO

BIDANG : PEMBERDAYAAN MASYARAKAT

No	Bidang/ Jenis Kegiatan				Lokasi/ Dusun	Prakiraan Volume	Sasaran/ Manfaat	Waktu Pelaksanaan	Perkiraan Biaya dan Sumber Pembiayaan		Perkiraan Pola Pelaksanaan		
	Bidang		Sub Bidang	Jenis Kegiatan				Tahun 2021	Jlh (Rp)	Sumber	Swakelola	Kerjasama Antar Desa	Kerjasama Pihak Ketiga
a	b	c	d	e	f	g	h	i	o	p	q	r	s
4	PEMBERDAYAAN MASYARAKAT	1	Bidang Pemberdayaan Perempuan, Perlindungan anak dan Keluarga	Pemberian Makanan Tambahan untuk balita	Desa	Ls	Balita,ibu hamil dan lansia	√	4.800.000	APBDes	√		
	PEMBERDAYAAN MASYARAKAT	2	Meningkatkan kapasitas	Pelatihan - Pelatihan	Desa	2X	Menambah pengetahuan	√	20.000.000	APBDes	√		
	PEMBERDAYAAN MASYARAKAT	3	Lembaga Pemberdayaan Masyarakat desa	Insentif Kader Posyandu	Desa	1 Tahun	Pemenuhan Kebutuhan Kader Posyandu	√	9.000.000	APBDes	√		
	PEMBERDAYAAN MASYARAKAT		Lembaga Pemberdayaan Masyarakat desa	Insentif Guru PAUD	Desa	1 Tahun	Meningkatkan Kualitas Pembelajaran	√	19.200.000	APBDes			
	PEMBERDAYAAN MASYARAKAT	5	Lembaga Pemberdayaan Masyarakat desa	Operasional Lembaga Pemberdayaan Masyarakat Desa (lpmd)	Desa	1 Tahun	Memberikan Pelayanan Untuk Masyarakat	√	1.000.000	APBDes	√		
								Jumlah Per Bidang 4	**54.000.000**				

Mengetahui :
Kepala Desa,

LISNAWATI PATILIMA, S.IP
NIP. 19700505 2009 06 2003

Disusun oleh:
Tim Penyusun RKPDesa

NURAIN THALIB, S.PI

DU RANCANGAN RENCANA KERJA PEMERINTAH DESA (RKPDes)
TAHUN : 2021

DESA : **KETAPANG**
KECAMATAN : **GENTUMA RAYA**
KABUPATEN : **GORONTALO UTARA**
PROVINSI : **GORONTALO**

BIDANG : **PENANGGUKANGAN BENCANA, DARURAT DAN MENDESAK**

No	Bidang/ Jenis Kegiatan				Lokasi/ Dusun	Prakiraan Volume	Sasaran/ Manfaat	Waktu Pelaksanaan	Perkiraan Biaya dan Sumber Pembiayaan		Perkiraan Pola Pelaksanaan		
	Bidang		Sub Bidang	Jenis Kegiatan				Tahun 2021	Jlh (Rp)	Sumber	Swakelola	Kerjasama Antar Desa	Kerjasama Pihak Ketiga
a	b	c	d	e	f	g	h	i	o	p	q	r	s
5	**PENANGGULANGAN BENCANA, DARURAT DAN MENDESAK**	1	Bidang Penanggulangan Bencana	Penanggulangan Bencana	Desa	Ls	Pemerintah, masyarakat dan dunia usaha yang siapsiaga dalam menghadapi bencana	√	7.099.800	APBDes	√		
	PENANGGULANGAN BENCANA, DARURAT DAN MENDESAK	3	Bidang Penanggulangan Bencana	Penanggulangan Bencana (APD)	Desa	Ls	Pemerintah, masyarakat dan dunia usaha yang siapsiaga dalam menghadapi bencana	√	1.000.000	APBDes	√		
	PENANGGULANGAN BENCANA, DARURAT DAN MENDESAK	2	Bidang Keadaan Mendesak	Bantuan Langsung Tunai Dana Desa (BLT-DD)	Desa	1 Tahun	Membantu masyarakat miskin untuk tetap memenuhi kebutuhan hariannya	√	180.000.000	APBDes	√		
								Jumlah Per Bidang 4	**188.099.800**				

Mengetahui :
Kepala Desa,

LISNAWATI PATILIMA, S.IP
Nip. 19700505 2009 06 2003

Disusun oleh:
Tim Penyusun RKPDesa

NURAIN THALIB, S.PI